滿洲報

大正十二年六月十六日
本報價目 每份金五錢 一個月金八十錢 外埠郵寄金九十錢
廣告刊資 一行十四字起碼 一日每行金一圓 地位加倍 長期另議 特別
發行所 滿洲報社 大連市山縣通一〇四號地
電話 編輯部七五一三番 經理部四〇三四番

直派逐黎計畫益烈

天津派之驅逐黎總統。已成爲公然之舉動。曾收買自動車二百餘輛。至分道馳驅。自稱市民公民團。包圍總統私邸。一方歡迎曹錕入京。一方訪問閣員。要求强行投票。選舉曹現爲大總統。議員恐被軍隊包圍。被其强迫。於十三日逃出北京。趨赴他處避難者。已有二百餘名云。（北京專電十五日發）

黎總統自殺未果

據某所秘電云。黎總統於十三日夜中十一時。在列車中持手槍希圖自殺。由侍從差役。將槍搶下。致未果行。然左腕已負微傷矣（北京特電十五日發）

直派向總統夫人索印綬

黎大總統甫抵天津時。有張總理王承斌等代表直隸派。假作到站迎接之勢。然其寔在則帶領武裝兵士多名。將黎氏所乘之火車。四面包圍。以威嚇態度。向大總統强索印綬。但黎氏預先料到。必有此舉。臨出京之際。將印綬交與第二夫人帶匿法國病院矣。惟此時黎氏被逼無奈。業將此事漏出。是以現已派人前往第二夫人處索取云。（北京專電十五日發）

印綬九顆均送還國務院

在天津被扣留之黎總統。不堪受直隸派之壓迫。竟將印綬九顆送於國務院云。

直派扣留黎氏索印緣因

黎總統於十三日下午。乘特別列車赴天津。直隸省長王承斌率帶護兵。以迎接爲名。於楊村驛。將黎總統監視。擁往到省長公署。蓋黎總統於離京之先。將大總統印遣其心腹幹員。有密送天津之風說。故直派將黎實行監視。要求須將大總統印交出方可放行云。因當黎總統將行離京之際。曾已通電國會及主席公使。謂現在北京已至不能執行其總統職權。暫時須赴天津並非已經辭職如前電所謂在天津組織內閣者。更深受直隸派表示其對抗之決心云。（北京專電十五日發）

黎氏將出抵抗直系手段

黎總統於十三日突然赴津。蓋見保定派不易屈伏。並探知其最後手段。將以武力對待。故當離京之際。即發通電各方。用以防反對派之防害。即携大總統印。與美人顧問福阿卡孫氏。同往天津途中竟遭反對派之監視。覦測情形。此後益不易屈伏反對之直派黎在天津將出以抵抗之手段云。（北京專電十五日發）

曹錕之總統選任
張作霖與孫文嚴守中立

直派逐出黎總統則選任曹錕爲大總統。已無疑義。惟對此問題。張作霖與孫文則嚴守中立云（北京專電十五日發）

湘西鎮守使 蔡鈞猷宣言獨立

湘西鎮守使蔡鈞猷。八日宣言獨立。趙恒惕因于十日特開軍事會議。協議對策。（漢口專電十五日發）

協議臨城事件具體辦法

外交團關于臨城事件。組織賠償委員會。警備鐵道並保護外人委員會協議該事件具體的辦法。（北京專電十五日發）

釋放被虜外人後之外報

本日大陸報就被虜外人已釋放之報告論曰。無論何人決不以土匪事件儘此解決爲滿足。列國今後必須加以壓迫。鑑于中國自身之無統治能力。應根據自中國政府所賦與條約之權利。就保護在華外僑一節。爲深切之考慮。字林西報云。此次被虜外人之釋放。不過爲解決臨城事件之初步。吾人今日敢以一言進北京外交團。明示將加以如何之懲罰之時機。蓋已屆成熟。外交團對于中國現在無政府狀態。並中國官憲若不出以嚴重之行動。則益將惡化。據重慶通信員之報告。中國暴民在某外國砲艦之面前。對外國船肆其暴行。是明明表示列國威信之失墜。與夫列國政府不明瞭中國之實狀。中國當局。此後若不將內政斷行改善。恐中國內必將爆發在拳亂以上之事件云。（上海專電十五日發）

日華根本解決建議

全國商業會議所聯合會常任委員會。十四日於東京會議所。關於排斥日貨事項附議。島田伊藏兩氏之建議。謂中國排斥日貨。有背中日通商條約。蔑視國際信義。政府於此時須向中國政府及湖南政府以强硬之態度。措置中日關係之根本解決的適當辦法云。（東京電報十五日發）

日俄交涉已延期
莫斯科電報未至越飛氏病勢未痊

日本外務省及越飛氏現均未接到莫斯科政府來電。但越飛之病勢沉重。即電報來到。亦不能開始豫備交涉。外務省曾注意越飛氏之健康。但自十三日朝之病狀觀之。到底不能交涉。十四日朝川上公使。田中外務次官松平歐美局長。關此問題。協議種種之對策。依主治醫診察之結果。除會商而外。別無辦法。而與之接近會談有勞精神。又非適當故豫備交涉。僅可延期。迨病體見輕。再爲提議。惟以一時發作。俟其恢復元狀。尙須時日云。（東京電報十五日發）

拉氏將代越飛開始交涉

俄代表越飛氏。雖未接到莫斯科政府第三次交涉之訓令。而該氏則已準備開始預備交涉故於十四日午後十一時向北京駐在俄代理公使拉布基安氏拍發急電。令拉氏急速赴日。聞拉氏當於近日中携帶外交文書赴東。又該氏不在中。當任秘書官克路雷基克夫氏代理。又據當地一般之觀測云。設越飛氏病體不全愈以先。當以拉氏爲勞農政府代表委員之代理而開始交涉云。（東京專電十五日發）

吳子玉訪問記（三）
第二次奉直戰盛傳時記

△北京 如石生

仁者樂山智者樂水

於鄭州換車。前往洛陽。塞外之景緻。另有情趣。南望秦嶺。高低起伏。淡於遠霞。范水如帶。洗於平原。余常寓燕京。不見山水久矣。今而此風光。恍惚忘於不多時。火車過穴居之村。附近一帶。村民皆穴居於山麓。又窟外之一奇景也。於穴居之村中。有顛造之一大洋樓。此爲何則製造直軍兵器彈藥之鞏縣兵工廠也。到洛陽站時。正是正午。赤陽如燒。炎熱不可堪。旋乘汽車。疾驅直貫洛陽城。達於西關外一里半。吳將軍之陣營。汽車係吳將軍爲余特派者。衛兵三名護余。高聲警笛。冷靚道上之大車小車。疾走自如。有一牛車牛駭於警笛竟不行動。汽車以之不能進。同乘之衛兵即下車。亂打馭者。余不禁憐憫矣。而不能不想到。「這若是馮玉祥之兵。……」馮將軍之兵。絕不打架。無錢絕不坐車。吳佩孚之兵似無如此教育。但不斬軍探。却給兩塊大洋釋放之。孚威將軍之精神。決無可比與衛兵之暴行也洛陽三萬之兵。若如此野蠻。人民眞不堪痛苦。然余訊之一村民伊曰。「不作壞事。可發威些」是夜即爲陣營中之賓客。

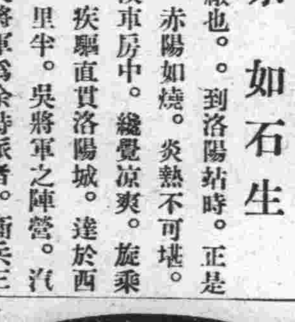

紅布白字。「兩湖巡閱使署」「直魯豫副巡閱使署」之旆。飄於高空。衛兵立哨大門兩側。標門牌曰「第三師本部」莊嚴壓人。但何多其稱呼乎。兩湖巡閱使兼直魯豫巡閱使兼第三師長孚威將軍吳佩孚。字子玉今年五十歲。稱呼甚長。一氣不能道完。一過洋門。哨兵捧鎗立禮。脫帽答之。伊等甚似心滿。再過數屋。到一大客廳。前面中央。是武聖關羽畫像。其兩側掛有岳飛之眞筆。岳飛之筆蹟。余屢見石摺。見眞筆以此爲始。筆致雄大。堪於感賞。或近或遠。停立賞之。不知過時。接待之衛兵。更導余於裡頭之客廳。楣間有康有爲之對聯。康南海是中國近代第一流之書家也。雖其大同論不歡迎於當代。其復辟歸於失敗。然其筆蹟之佳。則有定評。與岳飛雖有懸隔。尚値感賞。余見康有爲之筆蹟於此。實屬不斜之事。余曾屢見南海之筆但以此品最爲佳。縱橫自在之筆致。偉大哉

「因爲吳將軍上天心橋。看水去了。今天恐怕不能見閣下。明早一定可以會見。這是陣營沒甚麼預備歡迎你。可是請你自由養勞罷……」

余專心賞康有爲之筆蹟。全忘吳佩孚之事。只答道「是的麼。」猶心念南海之筆不置。余由岳飛及康南海之筆致。思及中國古今英傑興亡之歷史。耽於迷想時。有一李成霖者。入室見余。伊是山東嶗山人。號陰棠。日本士官學校出身。現任教育長。吳佩孚之助手也。年比子玉。尚輕數歲。曾充保定陸軍學堂教師。則吳子玉之師也。吳將軍厚禮迎李。爲陸軍中將。聞李將軍蒐集世界各國郵票以爲娛樂。伊能辯日語。且日今秋擬往日本觀大演習云。

「說是吳將軍上天心橋去了」

縷々談笑不盡。余道。

「他每天一定上天心橋看水去然後上山上去的。」

天心橋離陣營有二里。洛水之上流也。此處有吳將軍所修之橋。孔子曰「仁者樂山智者好水」吳將軍是欲爲知仁兼備者乎。此夜一宿陣營。徐待明日之會見。

曹錕之贊成和平
不如此不能和緩奉方之惡感取得總統

直魯豫熱奉吉黑蒙八省區國會議員錢崇豈等冬日。（二日）致電曹巡閱使。希望直奉兩方永久和平各節已誌報端。玆聞曹使已於十一日復電。願矢眞誠始終弗渝。原文照錄如左。直魯豫奉吉黑熱河蒙古八省區國會議員諸公均鑒冬電敬悉。前以時局未靖。流言孔多。曾於篠日通電。表明素志頃復承諸公惠電。關於最近修好交歡之擧。更致其懇切之言。殷殷以永久和平相勉助。此固錕前電之本旨。所極願聞教者也。比年憂患迭乘。民生凋敝。亟宜修養生息。何堪再事紛擾。惟願共矢眞誠。始終弗渝。庶可操永久和平之券。用慰諸公屬望之殷。愛國愛鄉如諸君子。當能鑒諒鄙忱也。曹錕眞（十一日）印

外交團開會討論中國時局

十一日英美法比義荷六公使。在荷使館開會討論中國時局問題。各使對北京時局之混亂。均表惋惜之意。唯對于將用如何手段。以資應付一層。則意見極不一致有主張爲好意的援助者。有主張發友誼的勸告者。亦有主張調遣軍隊來京。用以保護外人。而對于中國政治。則不必過問者。但經討論之結果。則一致通過一決議案。其次議案略謂。「在時局不明瞭以前。吾等可暫不出任何之措置。至于北京治安。則對馮玉祥前此之聲明。予以信任云云又某通信社消息云。在政潮未發動之前。一般有識者。即以外交方面爲慮。連日大政潮發動。外間即傳說將引起外交方面之注意刻開十一日外交團會議。實與中國政潮有關今詳細分別錄之如下

▲開會前天津領事團之來電 開十一日公使團接到天津領事團來電報告。在津外僑。對于中國時局。深爲恐懼。恐危及外僑生命財產。着手組織義勇團。請公使國從速確定應付方針云云。電中並請各公使速電本國政府調兵艦來華等語。

▲外交團會議之情形 公使團接到上項電報。十日開緊急會議以中國政府已三天無政令。認爲無政府。雖經王懷慶馮玉祥川公函。難明京師絕無危險。惟各公使對中央現狀。代抱悲觀。討論結果。一致表證。請現在中國政局之黑暗。爲民國有史以來所未有。並決議將以全力協助中國。奠定擾亂。鞏固中樞。並定于日內向黃坡提出警告。請從速確定內閣云云。

▲某要人因外交問題未敢來京 傳說某要人原定於十晚動身。十一日晨抵京。嗣有某要人親往西山。訪王某告以外交團。對於中國國政潮現狀。極不滿意。現在張閣既倒。急盼新閣即日產出。以免陷入無政府之地位。黃坡出京政潮中有軌外行動。外交團決不承認云云。某要人得信。遂中止來京云。

▲十日黃坡接見外報記者 聞十日下午四時。黃坡在私宅延見外國新聞記者多人。皆係辛博森所介紹。黃坡之意。係藉外報之力。代渠宣揚。此次政潮內幕眞相云云。

勃國前首相被害說眞相尙未明瞭

據經由維也納索非牙之電稱勃亞利前任首相施湯波里斯。有被政府軍包圍殺害之說。但其眞相尙未明瞭。（倫敦專電十五日發）

駐歐公使聯名辭職

駐歐十國公使十名。連名電致當地交涉員。以各使領應領經費。未蒙照給。已及一年之久。並屢次向政府催促。但政府竟置之不理。除辭職歸國以外。實無他法云云（上海專電十五日發）

促進不動產銀行

不動產銀行問題。長官於歸任以前。亦當向財政部當局促進一步云。（東京專電十五日發）

加藤首相對華聲明

十三日午後貴族院公正會之阪谷芳郎藤村義朗東鄉安三男。訪加藤首相。並質問對華問題。究取如何態度。首相答謂中國此次排日運動。實不勝遺憾。我國不能置之不理。決當採斷然之措置。（東京專電十五日發）

後藤氏會見犬養氏

後藤子本日午前與犬養氏會晤。午後訪越飛氏晤談。約亘二小時聞據越飛氏云。莫斯科之回訓大約十四日必可奉到。（東京專電十五日發）

越飛氏經過頗良好

十三日夜突然變態之越飛氏。經坂本博士之熱心醫治。漸趨平靜十四日八時對夫人等已能說話。並謂今朝覺心中清爽。靜養一日當復元狀。其經過概屬良好云。

滿鐵理事內定矣

滿鐵會社久懸未定之二名理事。其一名由地方長官聘求。其一名由川村社長物色。聞滿鐵社長現已擬聘熊本縣知事岡田忠彥氏充任。岡田氏堅辭不獲。遂行允諾。將於地方長官會議後就職云。

通融資金已告成功
伊集院長官廿日前後當由東京出發歸任

伊集院關東廳長官。前爲辦理低利資金及東洋拓殖會社朝鮮銀行之救濟資金事項。屢向日本市來財政總長以及財部當局並東拓鮮銀兩處之重要分子。奮力交涉。現已達到准予通融二千六百萬元之目的。較之預期尙在以上。可謂一大成功。長官因眼前要務已告一段落。定於月之廿日前後。當能由東京歸任也。（東京專電十五日發）

將由東拓鮮銀兩行八百萬元大放欵
南滿金融前途將大放曙光

關於低利資金問題。引起南滿中外人等注目。近經伊集院長官屢與財部當局懇商。要求於既定之五百萬元。再加五百萬元以上。但結局定爲增加三百萬元。共計八百萬元。至於利息。則先定之五百萬元爲五分一厘。後增之三百萬元爲七分。定由東洋拓殖會社及朝鮮銀行向外出貸。惟其細目之協定。已定由西山財務課長與財政部當局商定云云。（東京專電十五日發）

特別廣告

▲資本金壹百五拾萬圓。

華東信託株式會社
營業項目
通融資金
厚利存款
會員貯金
管理房産
代理保險
信託事業

▲社址 大連市小崗子雲集街一番地

諸君
有願經營商業考究富强之術者請到敝社一談
竭誠歡迎

東邦火災保險株式會社
社長 馬越恭平
南滿洲鐵道株式會社監事
大日本麥酒株式會社社長
朝鮮銀行理事
兼充其他二十餘會社之社長或監查役
一、兼營日本唯一之森林保險
二、保險料十分克己
三、如蒙愛顧當即立派社員登廳接洽
四、至於賠償一節無拘延燒被人縱燒自家失愼必當迅速提交不悞
代辦店 川畑商店
北大山通十七番地
電話四三八〇番

洋灰大減價
代理山東國旗牌洋灰南北滿及芝罘一手販賣總批發帝國洋灰販賣店其他各種洋灰及建築材料俱全
大連市越後町四六番地上海銀行西隣
永盛長木廠
（長）電話六六三七番

外埠代理處
奉天小西邊門外 保安堡裕民洋灰瓦工廠
奉天城裡四平街 同增福大藥莊
奉天日本火車站 狩野公司 （長）電話二二八番
鐵嶺城裏東街 美孚洋行 中 （長）電話六九番 一七一番
開原驛 美孚洋行 日 （長）電話三四三番
四平街驛 太古洋行 日 （長）電話三三番
長春城裏北大街 美孚洋行 中 日 （長）電話三五七番
哈爾濱道外南大街仁義巷內 太古糖局 中 電話三六五番

請看特別廣告
本號開辦以來十有五載承蒙各界諸君格外的惠顧幸得托庇生意日見發達感謝之情筆難盡述今爲歡迎顧主起見特聘著名技師督工製造文明新式夏令靴鞋更兼收到上等材料精益求精物美價廉倘蒙惠顧方知言之不謬也
本店 小崗子東關街九番地
支店 南山近江町六番地
廣生德 主人鄭壽亭啓

美術照像
放大照像（特別減價 全紙放大五圓）
出外照像（如承電話五九八二番立當前往）
大連市浪速町三丁目
光葉照像館
電話五九八二番

售金五分如有喜閱本報者向車內賣貨人購買不悞

編輯人 白玉田
印刷人 翟恩榕

滿鐵火車 △往北 二三等車 各等車 快車 各等車 大石橋 海城 湯崗子 昌圖 四平街 公主嶺 △營口大石橋間▽ △大連旅順間▽

論說

黎氏赴津後時局之觀測

連日北京天津電訊。黎黃陂已赴天津。到津時爲直系所扣留。歷時若干。始得歸於私宅。黃陂復任一載。不過直系之傀儡耳。今者此傀儡之功用。能事已畢。鳥盡弓藏。兎死狗烹。理之當然。況此傀儡登場既久。且有不爲所用之勢。反而與之競爭。斯更不能不驅而去之也。

雖然。黃陂去矣。現尚未有退辭之聲明。總統印綬。雖有曾爲直系強索之訊。亦未聞其交出。是黃　雖出京赴津。猶不可視爲退職。直系雖已驅走黃坡。猶不可視爲完全成功也。何以言之。蓋黃　既未退職。有總統之名號。苟隨時隨地。行其職權。亦始非直系之障。假如黃　果能由津赴奉。在奉天行使職權。奉張雖與直方。已經釋恐言和。然而奉直疾視。並未澈底解釋。黃　來奉爲張氏計。亦　儘可納　之。以挫用武力者之野心。在直方倘因此而興問罪之師。師出無名。國人之助奉者必多。甚至出於戰爭。則士氣百倍。又可預卜。吾人之爲是言。固非挑撥內亂。蓋以今日直係氣餒之盛。不顧國本之動搖。若復優柔。試問曹錕作總統後。將禍國到何種地步耶。黃　不能赴奉。或赴與直系對立之他省。亦足令直系增其焦慮。不能快然自足。逞其野心。赴奉或赴他者。縱黃　不能出此。到津後倘有通電聲明被迫出京之經過。組織內閣。行使總統　之職權。亦足令直系感受不良之影響。此就黃　一方面言之。今後時局之變化。固可視其行動爲轉移也。再就直系一面言。黃　既去。雖未聲明辭職。固不難令國會彈劾解職。另選曹琨。即或議員不足法定人數。亦可選舉曹氏非常總統。是曹琨之入居白宮。蓋早晚間事耳。由此觀之。則直系必不以黃　一走爲了事。勢必以種々方法。聲明解黃　之職。擁曹琨上台。曹琨既已上台。北京政權曩者黃坡在職。不過間接爲直系所操縱。曹琨上台則直接入於直系之掌握矣。政權既爲直系所握則直系之行動。儘可爲所欲爲。自覺佔據北京。已得外人承認之政府。名正言順。籌款借債。擴充兵力。討伐反對者。勢必積極進行。則既與聯歡之奉天。若復自治如故。寧難保吳佩孚之馬首不再驅驅東向。第二次之奉直戰爭。能不發現此。乎曹琨上台後恐不免有事奉天也。山西閻錫山地盤與直系相接連。直系久欲取之矣。特以進行他事。未暇顧及是以閻氏得以苟延殘喘。曹既爲總統。既思渾一。排斥異已。則首當其衝者。厥爲晉閻。此曹上台後。直晉之不能無事也。再言西南方面。所持宗旨。嚮與直系背道而馳。曹縱以拋棄武力爲餌與西南妥協。西南亦勢難就範。而況直系對粵川閩之用兵。久在積極進行中。逐黎後意氣益盛。決無和平之態度。可斷言也。況曹琨爲總統。西南必益反對。彼此之爭鬥。較前爲烈。又在意中此曹琨上台後。與西南更無妥協之望。是黃坡去後直系一方面之行動。亦必令時局發生變化者也噫乎。頻年以來。軍閥擅權。群雄割據。四分五裂。爭奪不已。各人皆欲培植足以壓倒他人之勢力。以增高其位置。今曹錕以武力逐黎。行且取得最高地位矣。成例既開。後之來者。必已引領企望。最高位置。誰不欲居之。顧膽來日。大難未已。不禁慨然系之矣。

黃陂函電　詳述圍府之情形

致國會之公函　逕啓者本月六張揆辭職赴津。七日派劉金兩次長。前往謝過極力挽留。據敬輿言此次政潮。醞釀極久。原因複雜。個人力難消弭。只得遠避等語。辭意堅決。無法挽留。八日卽有軍警官佐數百人。佩刀入新華門。圍居仁堂藉口索餉。經當面再三開導。始各散去。夜間議長勸。顧少川組閣。業經應允。卒以形格勢禁。合作難期。謝不肯任。同時向國務院。詢取張揆副署空白命令。兩紙亦不交出。九日淸晨城郊警士一律罷崗。領袖公使。來宅質問。天安門前後。有數十人號開國民大會。散放傳單虛搆罪狀。新華門外及東廠胡同。住宅守衛盡撤。比住宅數處電話不通。查係軍隊派人監視。不許接傳。軍警當局。推薦顏駿人組閣。促先發明令。並詢是否政權。卽交新閣。當答組閣並無成見。至箇人來去。一聽國會正在約駿人籌商。而十日午後。京畿各師旅軍官數百人。闖入住宅包圍索餉。三時後。復有自稱市民請願團公民大會。接踵圍宅。將近千人。手執改造政局。總統退位。總統繼棧。等紙旗。呼喝之聲。響震屋瓦。百般勸諭。均不見聽。傍晚並推舉軍官代表二十餘人。守索不退。駿人初似肯相助。嗣因座中商議元洪。曾表示守法之意。亦不敢擔任。此日來元洪困難。實在情形也。竊洪伏處津門。無心問世。去夏國會諸君。爲恢復法統計。主張元洪復職。既總統依法而來。自應依法而去云。若在國會。未經依法解決。以前潔身以去。未免爲政治上。開一惡例。元首不負直接之處理政務之責。此理至明。何得以索餉爲名。踞守住宅。更何得以政治不良爲辭。率逼退位。現在環境險惡。亂象紛呈。舊閣既不遽挽留。新閣復動遭破壞因守法之一念。竟陷於困疑之境甚至個人約法賦予之自由。亦且不知胡底。似非國會諸君。擁護法統。維持正義之本意。直魯豫日正副巡使。爲幾輔長官。本日已電詢辦法。一面仍設法組閣。以維現狀。誠恐國會諸君。不明眞象。用將日來經過情形。函達貴院。卽祈報告會內諸君。希特別注意爲荷。此致參議院衆議院黎元洪中華民國十二年六月十一日

張競仁亦辭職

財部自內閣總辭職後。原有次長張競仁爲之維持。近以張氏目擊政局混亂。新閣一時不易成立。而午節轉瞬即至。殊無法以對付各方。故昨已遞辭呈。其文曰呈爲病體不支。再懇免去代理職務以資調養。事竊競仁自奉大總統任命代理財政次長。視事以來。徒以才短時艱。焦勞致疾。前經呈請辭職。未蒙恩准。現在形神交瘁。體氣不支。深恐貽誤事機亟宜退避賢路。仍懇鈞座。俯察下情。另簡賢能接替。庶免罪戾所有因病。懇請辭職。緣由伏乞鈞鑒。批准施行無任感戴。謹呈大總統。代理財政次長張競仁。

時局之內幕談

保系對於某項問題。刻已漸施其第二步手段。茲據某消息家所談謂津派之驅黎計畫。索餉請願等運動。雖已相繼實現。然總統當民六時代。因國體之急變。深感身邊之危險。曾急遽以避難。惟此次只在總統地位之爭。殊無危險之可虞。故黎氏堅主依法解決是以保系雖傚民六之故智。但並未奏威脅之效果。以刻下之情勢言之。保系之計畫。似掘笨已極保系第二手段。原定十日夜半。即出最後非常之手段。其已預知之直系各要人眷屬。均準備赴東交民巷避難。又黎總統雖徹宵嚴重警備。然未悉因何迄未實現。是亦吾小民之幸也。然據觀測保系此項計畫。不遠　仍將實現。九日赴黎邸請願而見總統之代表等內有二名。一係陸軍部之汽車司機。一係張某介弟張英芳宅之看門人。黎問彼等係奉何人之命彼等咨奉某使之命而來。更聞彼等請願團。每名均給銅元三十枚以酬其勞。自以上情形觀之。所謂請願團之來歷。及操縱者。爲何人。均可察知矣。

十日午後黎邸開名流會議時。顏博士對于總統之懇囑。組閣未便即時謝絕。曾請予以二十四小時之考量。因是十一十二兩日又有顏閣成立之說。但保派力勸王克敏。謂此際入閣。僅止利于黎氏絕對不可。並謂僅管盡力以使時局紛亂云云。故保派之目的。倘不得達。終恐內閣不能產出云。又保府兩方暗鬥以外。而新系背景之張志潭一派。亦參于保系之驅黎計畫。但一方逐黎。一方又妨碍保派最後目的之總統選舉。以使保府兩方互相倒潰。然後再擁出徐前總統。收拾時局。是以時局之紛糾。行將益見擴大云云又督辦彙某使自移駐以來。中央政界極爲器重。且向以正義爲標榜。故在中國軍閥中。可稱一異才。深受中外之贊仰。最近孫文曾謂未來之大總統。除某使外。無人可任。其推重之殷。亦可知矣。茲據某方面密息云。某使之正義假面。業已剝脫。至所弄之手段。完全暴露。

月之九日保府兩派暗鬥之劇。第一幕開幕時。該氏曾參議軍警罷崗之舉。是日拂曉。該氏曾派心腹某々兩部下。赴北苑某總司令部所轄之某師而見團長。告以是日軍警罷崗時。可慫恿所部兵士騷擾京師。該師倘然實行。則該氏即將以維持京師治安爲名。統率所部。及京畿某々部入城辦理善後。然該團長深明大義。立即拒絕。並轉稟師長某總司令。結局某師長對于該氏之陰險計畫。陷人于不義。怒不可遏。當即轉達某使。由是觀之。該氏從來所爲之曖昧糢糊灰色政策。將受一大打擊。結局爲保持自己之地位。或謀抗保系。盡忠總統。或參加保保派之某項運動。不得使其旗幟鮮明。惟自茲事發生後。其無上推戴該氏之國人。姑勿俟論。卽外人間亦目該氏不過舊軍閥之流亞。以是該氏公的運命。當不難推測云云。

政團與軍警之態度

倒閣派在太平湖召集會議　軍警只知索餉不管政治

在此時局嚴重期間。各政團之態度。極堪注意。十日全民民治社等九政團。在太平湖開緊急會議每政團各推代表三人列席。吳景濂代表到會聲明。只居旁聽地位不負責任。會議之結果。僉謂政潮洶湧。瞬息千變。已難籌具體辦法。只決定基本計畫三項。（一）軍警恢復原狀。不得再有溜出範圍之行動。（二）最高問題。依法進行。勿危及秩序。（三）拒絕舊閣復活。以貫澈倒閣主張。並派代表赴保洛津及馮玉祥王懷慶等處接洽。當時又決定十一日仍在太平湖繼續開聯席會。現各代表已開始進行。全民社派往保定代表。定於十二日首途。聞保方宗旨。與政團頗多暗合。十日吳景濂亦曾派代表王觀銘馬驪克三人赴南苑。晤馮玉祥接洽。馮意亦主張往重京師秩序。馮氏十一日並派代表到京。晤全民社首領溫世霖。徵求意見。溫氏當時提出意見兩項。（一）訊將張閣免職（二）最高問題。完全根據法律解決。馮氏代表。極爲滿意。並聞溫氏以時局緊迫。認爲有與曹使接洽之必要。定於十二日赴保。想溫氏此去。當載得重要意見來也。連日盛傳馮玉祥王懷慶因事意見不合。據確訊。目下已經冰釋。又十一日軍警罷工之風潮。外間有謂係某當局所指揮之傳說並云王毓芝不肯贊成。曾發生意見。現此項消息。尙難證實。抑據軍警方面之密訊云。此次軍警索餉。適值政潮突起。自表面觀之似有特別作用。其實軍警餉項。積欠數月之久。值此節關。債台高築。實不能爲遠嫌而忍飢。且軍警以維持治安爲天職。尤不能因索餉而爲軌外之行動。至某鉅公懷擬軍警受人利用。此實不諒人只。然而軍警當局。如馮王薛聶諸氏。曾屢表示祇知索餉。不管政事。按諸最近之事實。軍警兩界之態度。當可明瞭。然則政局之糾紛。無論到何程度。而京師之治安。決不至有意外之虞也云云

致各疆吏之蒸電

萬急（通電全銜）廣電計達。本月六日張揆辭職赴津。七日派劉金兩次長。前往謝過。極力挽留。據敬輿言此次政潮。醞釀極久。原因複雜。個人力難消弭。只得遠避等語。辭意堅決。無法挽回八日即有軍警官佐數百人。佩刀入新華門。圍居仁堂。藉口索餉經當面再三開導。始各散去。夜商議長。勸顧少川組閣。業經應允。卒以形格勢禁。合作難期謝不肯任。同時向國務院。詢取張揆副署。空白命令兩紙。亦未交出九日淸晨城郊警士。一律罷崗。領袖公使來宅質問。天安門前復有數十人。號開國民大會。散放傳單。虛搆罪狀。新華門外。及東廠住宅守衛盡撤。比午住宅數處。電話不通。查係軍隊派人監視。不許接傳。軍警當局推薦顏駿人組閣。促先發明令。並詢是否政權。卽交新閣。當答組閣並無成見。至個人來去。一聽國會正在約駿人商籌。而十日午後京畿。各師旅軍官數百人。闖入住宅包圍。索餉三時後。復有自稱市民。請願團公民大會。接踵圍宅。將近千人。手執改造地局。總統　退位總統　繼棧等。紙旗呼喝之聲。響震屋瓦。百般勸喩。均不見聽。傍晚並推舉軍官代表廿餘人守索不退。駿人初似肯相助嗣因座中商議元洪曾表示守法之意亦不敢擔承。此日來元洪困難實在情形也。竊念元洪津門伏處與世何求。既已依法而來。自應依法而去。接漸可行。成言具在。六十老翁。飽經憂患身命弗恤。豈戀其他。若專爲一己計安全。遂致爲後來開惡例。海內健者相率效尤。國紀不存亂源。曷已京師首區。元首住宅。演此怪劇。成何事體。直魯豫巡閱正副使。爲畿輔長官。本日已電詢辦法。一面仍物色閣員。以維現狀特述顛末。用告邦人。元洪。蒸戍

時事陽秋

▲本埠中日各報。有謂前國務總理張紹曾。改名來連。潛赴奉天。閱覽之下殊爲詫異。就種々方面觀測。張紹曾實決無來連之理。近頃得京津電訊。一謂張紹曾於黎氏到津。曾隨津派逼黎交印。一謂張紹曾業已入京。據此以觀。張紹曾決未來連可斷言矣此次閣員散夥。黎氏被逼下台致中國陷於無政府狀態。京師治安。擾亂堪虞。夷考其原因無非爲最高問題所促成。然最高問題。僅可依法解決。而直系不惜以大局爲犧牲。竟引起若大之政潮其計策可謂毒矣。其手段可謂辣矣。▲惟內爭不已。外患將生亡國之禍。已迫於眉睫。將來果成事實。吾恐直系亦將儕於奴隸牛馬之列矣結果同歸於盡。又何有所謂最高問題耶▲今日社會中所號爲萬惡之徒者。莫拐匪若也。婦人孺子。或被其姦誘。或被其愚弄。遂將肉體之身。竟被其淪陷於萬劫不復之地矣。父母睽離。夫妻分散。世之有乖於倫常者。有違於人道者。皆是萬惡之拐匪。而有以爲之也。▲果在當局。能以嚴網緝捕之重刑懲辦之。庶罰一警百。而不稍有寬假。則亦可廓淸於萬一也▲然而今之當局。雖有失察之咎而在其下者。抑不無袒護拐匪之事。是故社會縱極痛恨拐匪而拐匪仍得以猖獗於社會也。▲聞惡鴇傅氏及其夫並被拐女子七名業已正式引渡天津法廳必當依法處罰。此舉殊大快人心。然本埠拐匪。豈傅氏一人而已哉。吾猶望當局力行緝捕嚴爲懲辦也可。

資本金參百萬圓　公積金七十三萬六千圓

株式會社 大連銀行　大連伊勢町　電話番號（代表番號四一二二番　電話宿直用六〇〇一番）　振替口座大連三三〇番

● 一般銀行業務
● 辦理大連市金庫事務
● 金銀均可辦理

山縣通支店　電話六〇〇一番
沙河口出張所　電話一〇九番
鞍山支店　電話六七番
奉天支店　電話一三六三番

大華窯業公司

營業目錄　粗細磁器　上等磁磚　電氣用品

本公司於民國八年。擬在奉天以中日合辦創立。只因世界金融困窘未能其目的。至民國九年。幸有大倉和親及有力者數名。繼承滿鐵窯業試驗所工場陶器部。重整旗鼓。民國十一年五月間。在長春設立出張所。銷售北滿一帶所用磁器。在公司在南滿一帶。擬推廣銷路。每年製造磁器約在十萬圓以上。一切工匠。均係華人。事務員中華人占其半數。中日眞正之合辦也。本公司磁器。無不精益求精。物美價廉。零批躉發。無不隨便。倘蒙惠顧。或親駕臨。或通函照會。敝公司必爲歡迎。恐未週知。特此謹佈。

▲本行　大連小崗子北海岸通　電話七三二二番
▲出張所　長春東四條通廿四番地　電話八四〇番

大減價

敬啓者敝號開設在大連市監部通一丁目三十四番地坐南向北門面永和春後身鑫華樓對門便是由京聘請名師採辦眞正石色顏料敝號專照西洋法術染各種綢緞布疋以及大小衣片單夾皮棉衣服起油刷五色光亮如新永不變色專洗各樣皮衣以上等件均按八扣減價代洗草帽毡帽減價一半恐未週知特此聲明陰曆四月初九日開業大減價三星期五月初一日止望各界諸君歡迎早臨

本號主人謹啓

大連泉興彩染坊

經理櫻花啤酒汽水廣告

有欲代理者請到敝號接洽

櫻花啤酒及櫻花汽水爲鈴木商店創設之帝國啤酒會社所釀造已閱十六星霜矣每年銷售數十萬箱向聘德國技師認眞監製品質純良馥郁適口營養心神裨益衛生洵舶來品之上者其總工廠設在門司中外各大商埠均有經銷處雖數已達千百計尤以南方數省及南洋華僑爲最夥鄙號應各界之需求特與商訂契約爲大連華商總經理處所有關東州內及山東北部沿海各城鎮鄉區槪歸鄙號獨有之行銷權凡指定銷行區域富商巨賈有欲担任代理或零售批發者不拘多寡請來鄙號接洽或來函訂購均可倘蒙惠顧無任歡迎之至謹此佈告

大連市東鄉町　櫻花啤酒總經理處　益泰祥　主人　遲子祥　啓

電話六六六五・長五二四一・五七六六番

請試中國雙妹老牌合時優美化粧妙品

雙妹牌花露水

質料精美善法配製洒敷額醒腦除癮浴身洗面袪汚辟穢小兒盥濯生機可衛四時適用無分四季認眞牌號雙妹不僞

大號四角三　三號一角六
二號二角七　四號一角一

雙妹牌檀香皂

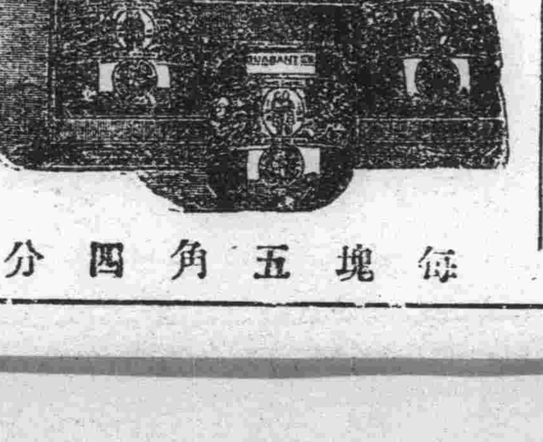

每塊五角四分

雙妹牌超等香水

此香水氣味馥郁雖最貴重之香水精比之尤有遜色一滴衣巾旬日不散芬芳襲人大有美人去後也留香之妙誠香水中無與抗衡者矣

每瓶洋價一元六

雙妹牌藥花粉

此粉用以塗面撲身能令肌膚幼滑與天然肉色無異婦女助粧不可少之品也

紙包每盒一毛一　鐵盒五毛四

總發行　大連監部通　廣生行有限公司啓

東三省新聞

奉天

電請收回斜坡得灣
延吉琿春等處公民之主張

琿春東南之斜坡得灣。與毛口威地角相接壤。北與海參威成犄角之勢。誠一良好商港。自前清咸豐十年。竟爲俄人無形佔據。我國主權。大受損失。茲中俄將開交涉之際。諸事均可提議。王正延瀛哈時。曾徵求人民意見。是以延吉琿春等處公民。及各團體。有鑒於此。分電三省當局。請求收回斜坡得灣。闢作商港。不特爲吉省有一線之曙光。且與沿邊之保障。沿海之漁業。水陸之交通。地方之商務。均有莫大之關係。倘能及時收回。則中國國土可有完全希望。卽當局已據情轉詳中央云。

市政進行種種

市政公所所長曾子敬。以臨時籌備處雖云粗具規模。至於一切設施。尙待積極進行。茲聞曾所長力圖創辦。縱有勞怨。亦不敢辭。故特派外勤務員潘某。勘定萬泉河南岸民地。計周圍面積二十畝建修遊藝公園博物園動物園公花園圖書館種種設備。在在裝點。不日即將就緒而市政凡百維新云

郊外竊賊蜂起

夏歷之端陽節。轉瞬即屆。無職業之流郊氓。債台高築。無法償還。流而作梁上君子者。實不在少數。小西邊門外。一里許之保安堡一帶。日來竊賊蠭起。發生竊案無日無之。一般住戶。咸存戒心。警備異常。保甲分所有鑒於此。特加添保甲數人。每當日落時。則輪流逡巡。本月十三日晚。有二賊竊衣服首飾若干。正擬潛逃。被保甲瞥見。當即拿獲送懲。聞每日晝間。竊賊亦時常出沒。偵查富戶牆垣。以便晚間竊取。故各住戶現均情願增加民戶捐。多增保甲保衛。以免竊賊猖狂。致受損失云。

主任由滬回奉

東三省兵工廠爲購買槍械事宜。前曾派遣彈藥廠主任葉先鐸前往上海。向和記洋行訂購。茲者該主任業已在滬將所有事宜。均已完畢。旋以廠內事務重要。不便久留。遂于本月十三日由上海回奉當即入廠報告視事云。

商民踴躍購救濟券

王代省長爲救濟俄難民起見。發行救濟券等情。曾誌報端。茲聞該券共出一萬餘張。撥給奉天商務會一千七百餘張。餘者分給各界代賣。聞每張價洋四元。一般人士認購者。頗稱踴躍云。

師長公畢回防

我駐錦縣陸軍二十七師々長張作相。前因來省報告防務。請領餉項。刻己事竣。又因午節將至。意外是須防。故於六月十三日午後四時許帶弁四名。乘京奉列車回防矣。

處長復往京津

保安司令部副官處處長李夢庚。前因公赴京。藉便往訪灤津都統張景惠未遂等情。已見前報。茲日張總司令復遣李氏赴京訪黎。接洽要政。並有致張都統密函。仍令李氏往訪。疏通意見。以維奉局云云。

商埠大興土木

西邊門外之商埠地。近經商埠局高清和局長。竭力整頓。南北市場日漸發達。茲者大西邊門外之沿馬路舊房屋。拆毀者己及大半均由各地所有人。建築新式樓房想工竣後。高樓大厦之點綴。當不讓日站專美于前也。

女校建築樓房

小河沿之淑德女學校。係基督教所創設。邇來頗形發達。有高等一班。初等一班。但屋宇窄狹。教授不便。該校曾設法募捐以便興修。茲已募得捐欵若干萬元業於本月開始 建築。樓房四十餘間。預定成功之期。當在初秋云。

丘八貪財送署

陸軍十二旅砲一營一連兵關鴻吉於六月十三日午後在日驛票房內。遇有攜眷李廣發。遼陽人。關某視李鄉愚。謂李曰。軍人買票隨便。李當與金票十元。託關代買不料關扣金三元。以致互相口角經日警將兩造帶送警務署罰辦云

交易所最近之情形

奉內交易保證所。自經當局限定每日成交不得逾一百萬元。金票每百元不得漲過一百四十元。現洋不得逾五十元後。近日交易平々。該所每日上市時間無多。及成交易至百萬元即行停止。如不及百萬。而逾限定之時間。亦行停止。如本月十二日成交爲一百萬元。十三日僅成交七十萬元。至前數日初聆黎總統之不穩消息時。銀洋驟漲。市尙未終。忽又落下。至日站之取引所。城內之各大銀號。多不前往。日站無若大之正式錢號。因而行情仍形不佳。交易無多。兩相比較。城內之交易保證所。尙爲較優。

處長檢閱警察

全省警務處代理處長于濟川。對于本城警察及外縣警察。均未能洞悉近況。故擬定下星期開始檢閱本城警察。次及外縣警察。故刻下各警察。均預備一切云。

又試演飛行機

航空處喬處長。以欲使飛機駕駛敏捷。必須時加演習。始能奏效是以特令某駕駛員於本月十四日特駕飛機一架。飛翔空中。升降自如。演約一小時之久。始行降至原地。歸處休息。此後聞尙須不時演習云。

黑吳乘車返任

黑龍江督軍吳俊陞。前因參與軍務大會議。及防俄勦匪各辦法。來奉業經多日。刻均辦理完善。故於六月十三日午後十時帶副官兵士三十餘名。乘南滿列車回黑龍江省本任去訖也。

委員視察北滿

保安總司令以葫蘆島各種航空要政。設備完善。而北滿一帶。尤關緊要。雖長春哈埠設有分處。然是否合宜。尙未可知。故特令航警處長沈鴻烈前往視察。以重要政。聞沈處長即於六月十三日晚十時。乘南滿列車前往視察云

開原

公民請查會帳

清川尙陽塗公民馬宗良。在縣署一再呈請。謂該村公會賬目不清典賣會地。經手人自飽私囊。請傳會首劉文安等十人到案。清算會賬。以重公產。而遵上令等情此禀呈於十一日投遞到縣。如何批示。尙未得知。

科長晉省應試

縣署前行政科長李伯言。遵照省公署文令。謂各縣撤職之科長。均許到署考試。本月十五日爲第一試。十六日爲第二試。凡預試之科長。限於試前二日報到以便入考等因該科長於十二日束裝晉省考試矣。

教育公所開會

教育公所所長王用賓。自奉教育廳明令頒布新學制以來。對於改進學務。不遺餘力。故於十三日下午四句鐘。復招集城內各學校校長及職教員開第十三次學務會議。討論興革之利弊。以期改良教授。而收集思廣益之效云。

飭警取締射獵

邑東威遠堡門外龍潭寺住持僧。心澈。具禀縣署請發布告嚴禁射獵等情。已誌本報。經縣批示。謂鄉民乘暇畋獵。乃於生活之中懷尙武之意。本不應禁。據稱流彈飛揚。恐傷行旅一節。係實在情形。己令三區警察隨時取締。請布告不准云。

宋姓婦遭慘死

驛東老虎崖子宋姓婦。年三十餘於收拾醬缸之際。突然頭暈身軟向後栽倒。適其倒處。有一木橛穿入陰戶。該婦疼痛難忍。猛然爬起被木橛將陰戶穿開。血流不止未逾時卽行斃命云。

夥友席捲潛逃

艷春樓夥友趙某。雖面寵多麻。性殊溫柔。猶善體人意。故蒙該妓小金紅頗加青眼。茲遣其赴某客處取牌底。及夜合資。趙某行至中途。見財起義。席捲而逃。該妓候至日暮。仍然未歸。復遣人探詢。始知潛匿。大罵趙某無良。搗枕槌牀。徒喚奈何而已。

哈爾濱

商號倒閉復活

頭道街廣興和襍貨商。因債所累上月關閉。經濱江商會商事公斷并處評議。結果各債權者。均以該號尙有維持價值。認可緩償債欵減輕利率日本債權方面。主張維持尤力。故於五月五日復將評議擬定兩項辦法。貸欵限定三年分三期償淸。貸欵各大銀行利息減至一分。餘者減至一分二厘。己於六月七日重整旗鼓。開市交易云

道德會開秘密會議

婦女道德會濱江籌備分會會長張文昭。號悅彬。阿城人。月之十日假商會樓開會。到者一百五十餘人。俱係女子會員。不許他人傍聽。即會員所帶男僕人等亦必使其遠離。不悉討論何事。若此嚴守密秘。使人疑團莫解。的確情形。容訪再誌。

復縣

開聯合運動會

本縣第七學區。第八高級小學校長。曲振綱。於本月五六兩日。開南方第一次聯合運動會。凡區內各學校。均與會比賽。教育所長。于貫沂。及地面各機關人員均蒞會。男校計二十。女校僅二係裘家屯。暹家屯兩女校。男女比賽。茲故不論。惟女生徒步競走。占優勝者。均係天足生。有纏足未放之女生。甘敗下風。毫無生氣。問有一二競爭心者。奈足不力何。可見鄉民無智。竟將天與完全強健之體格。任意損傷使之不得充分自由。爲罪之深。實非片言。所能道盡。當一日下午開會時。于所長面論天足裹足之利弊。訓戒極懇。並謂仍裹不放。及己放而又裹者。將來必與一相當懲罰云云。二日上午。九十點鐘。全會攝影。以留紀念。下午五時畢會云。

安東

葛工程師辭職

安東市政公所工程師葛理考氏。不知因何業已辭職所遺工程師一席。委任何人接充俟訪再誌。

私築房屋被懲

後潮溝一署界面福增順油坊。未經警廳許可。私在院內建築瓦房五間。因被該地段巡官查獲。現已送往警廳罰辦云。

請求嚴捉竊犯

青年會梅博士函致警廳。謂有丹國會友葛君。日前來安。於十二日遊元寶山。失去特別鈔票。一百元者一張。五元者一張。係由香港銀行發出。並金票數元。望請格外注意云云。

俄使過安赴奉

十日早朝鮮京義車。駐日俄國大使(名未詳)携其眷屬夫人及女公子。由京義車過安。改乘安奉車赴奉。並聞其夫人等抵奉後。改乘東淸鐵路歸國。該大使仍由奉車返安。改乘京義車赴日云。

綏芬河

處長偵破匪巢

本埠居民良莠不齊。地方治安。在在堪虞。日前有某綽號喇嘛者及宋庭棟合謀糾夥。定期強搶。事爲綏寗鎭守使署稽查處處長金玉琛先期偵知。於六月一號將喇嘛及宋某捕獲。交軍法處懲辦。聞喇嘛住房。即係匪巢。該巢一破。地方治安。賴以保全。若金處長者。可謂克盡厥職矣。

副官監視選舉

本埠俄僑於六月三日晚間。開學務會議選舉會董。赤白兩黨力爭選舉權。發生衝突。當場秩序。爲之大亂。嗣經駐綏護路軍副司令部派來監視員李副官長。帶兵一排。將會場包圍。以資彈壓。並將搗亂之白黨分子。勸令出會而免發生枝節。會董選舉。始得和平藏事云。

團長奉電赴奉

駐綏陸軍第三旅司令部。奉保安總司令部容電。調該旅各團長。卽日赴奉。聞二十八團程團長。四十四團許團長。五十五團褚團長。均定於佳日(九號)一同起程赴奉聽候指示云云。

一營擊匪回防

前因綏寗境內。胡匪猖狂。綏寗鎭使張效坤氏。電請巡帥督隊痛勦。業誌前報。茲該部第四十四團第二營。張營長孝同。督率全營於虞日(七號)回防。捉獲烟匪三四十名。並得耳緘一個。青馬一匹云。

團附到差視事

駐綏陸軍第四十四團少校團附趙海樓。迄未到差。際茲整頓軍隊時代。未便久懸。致碍教練現經該團許團長。請準上峯。以鎭署少校參謀姚韻珂君調充。業於本月八日到差視事。姚君少年英俊。品學兼優。該團教育必大有起色云。

綏中

監督募粮放賑

本邑背陰章九門台等處。去歲受虫災甚巨。現下人民嗷嗷待哺。行將餓斃。故董監督特令白科員献忱。馮區長潤生。就附近善堂代爲募賑。茲聞白馮二君在凌家屯善堂募得食糧三十石。不日卽往受災之處施賑云。

營口

令嚴防共產黨

本埠警察廳奉省長訓令。內開准東三省保安總司令部咨開。准護路軍朱總司令電開。據伯力裘領事電稱。遠東共產黨首領古杜克現駐赤塔。近日籠聯華工過激派匪首孫繼武。供給軍械。孫匪現率衆來伯。擬至華境。擾亂沿邊治安。請飭防範等情。查此項消息。確屬實在。除飭駐綏張鎭守使。駐馬橋河韓支隊長。飭屬嚴防。並飭特警路警一體嚴加防範並分電外。請卽轉飭沿邊沿江駐在軍警及鎭守使各縣知事各督練飭屬一體嚴加防範。一經發覺。卽迅速聯合勦辦。勿任擾及地方治安。至爲切盼等因。准此。除通令外。相應咨行貴署查照。卽便轉飭所屬地方警甲。一體嚴加防範勿任竄擾。是爲至要。准此合行令仰該廳。卽便遵照。督飭所屬。一體嚴加防範。勿任竄擾云。

函請協緝逃夥

營口警察廳接奉天總商會函開。逕啓者。茲因永源德之櫃夥陳士英。現年二十四歲。本省城西人係大德祥承保。詎於舊歷四月初四日早五句鐘。攜帶奉小洋三千七百餘元。遠颺無踪。當經派人四處訪查。現在訪得確實消息。該陳士英帶同婦人一名。在蘇家屯站。搭南滿火車。逕向營口而去。擬即派遣馬子彬。並請求本會專派調查員黃殿甲前往查找。懇爲轉請協緝前來。查該陳士英承保之大德祥。係本會蔣副會長子遠所開設。迺此次携欵潛逃。原爲法所不肯。殊堪痛恨。如果逃往營埠。事屬隔城。不得不作將伯之呼。用特備函交由本會調査員黃殿甲齎往投遞。並請飭屬該廳奉函後。業飭所屬各署隊。一體協緝。務獲送究

妓女行爲下賤

本埠大平康里二等妓館同樂堂妓女仙榮。天生賤骨。性極淫蕩。久爲獵艷者所不齒。有外城商人曹某。曾至該堂尋歡。擬住宿一夜。己得該妓之許可。曹某因行旅困乏。睡至夜半兩句鐘時方醒睜眼視之。竟不見仙榮在側。甚爲詫異。遂推門視之。則見該妓與一翩々少年苟合。仙榮知覺。立即歸屋。曹某大爲不悅。終爲與該妓交接一言。待至天明。曹某向窰主聲言。仙榮卑賤行爲之事實。併言不能付此項夜渡資。開店者(即窰主)深明大義。向曹某婉言相勸。始行走去云。

通飭保護鐵路

營口縣公署及警察廳同接到省長公署訓令。略謂準東三省保安總司令咨稱。交通爲國家命脈。維護之責。人共同之。我東省邊封樞要。乃中外交通輻輳之區。所有護路安民。本總司令素深引責敉々整飭。迭經申令施行。現値青紗障起。爲匪徒出沒之期。誠恐防護未週。致生意外。以後應由駐在鐵路沿線各軍隊。及地方警甲等。對於鐵路交通。須確任切實保護。妥加防範。以安商旅爲要。除分別咨令外。相應咨行貴署查照。轉飭所屬遵照等因。准此。查本署前因津浦路臨城地方發現土匪刼車重案。波及外人。曾經通令各屬加意防護在案准咨前因。除公行外。合行仰該縣廳即便遵照。督飭所屬。對於營境鐵路。務須切實加意防護。以安商旅。毋稍疏虞云云。

義縣

取消村長副之新金

本邑區村制。成立兩月餘矣。其村長副。原議每村長副有辦公費十元十二元不等。但未明令發表裴知事於月之九號奉到上峰明令據稱村長副原擬月薪一律取銷。所有辦公一切。准由該村二百戶內公籌多少。酌量籌措等因。奉此。通飭各村。以資照辦云。

吉林

推薦法專校長

省立法政專門學校校長劉君風竹業應奉天王省長聘充任東北大學教務主任。聞定月抄赴奉。刻已預備交代。其遺席劉君已向教育廳推薦本校教務主任梁藤會接充于廳長亦頗屬意。但尙有逐鹿者在。一時未能發表。

省令嚴查邪教

省署近令各縣知事略謂查共和國民信教自由。載在約法。但對正當宗教言之。乃查我吉人民。對於大成彌勒混元秘密等門。迷信甚深。若不嚴行取締。誤認信仰自由。影響社會人心。實非淺鮮爲此通令各縣。務須嚴厲查察。以期早日消滅云云。

西安

所長丈量城餘

西安縣教育所所長劉克治。前准縣署訓令。內開奉教育廳指令。將全境學田房地。一律清丈。照新法投標招佃。以裕學欵等因。劉所長准此前將境內學田丈竣。近復與縣視學員劉藎忱及縣署指派人員。將圍城之城餘。租與人民蓋房。認眞丈量。以資整頓。而期學欵收入云。

台安

奇異離婚未准

邑東紅廟子村。侯姓婦年二十許貌頗不惡。於九日來縣呈控其夫天閹。謂自于歸之後。已閱四載並未春風一度。因此請求離異。另擇佳偶。當經王承審派人檢驗不實。仍判令該婦回家。安度不準離異云。

長春

刑事克盡厥職

本驛警務署高等刑事八木澤君。自遴調長。充任斯職。己逾半載對於偵查案件。確有心得。尤不辭勞苦。晝夜逡巡。異常盡職。在勤警員。亦無敢營私。是以中日商民。有口皆碑。如該刑事者誠有數之警官也。

撫順

吳某拾金不昧

撫順北關住戶有吳公者。未詳其名。年及耳順。於本月十日赴千金寨購買布疋等物。行至寨埠東街路北處。拾得皮錢包一個。內貯奉小洋十六元二毛。即在該處等候失主。以便歸還。約十分鐘時。有一少年約十五六歲。奔馳而至。汗如雨下。急詢吳公瞥見其錢包否。吳公問明處處相符。當即歸還。少年感激不盡云。

本社特別啓事

敬啓者十四日因工塲機器發生障碍以致發往沿線各處之報紙者遲至十五日早車始發但現在機器業經修理今後絕不致誤特此聲明以便週知

請看大減價廣告

啓者本號開辦二十餘載特在後樓設立工塲異常寬大專染五色綢緞皮綿單夾又染各種帽子整舊如新初由京津購到時式泥人各種兒童玩物各樣花料一千餘種婚祭典禮懷花佩花花坊俱全再由日本東京運來各種大小汽球紙球口球兒童用印手紙新年紙畫一切俱全勿論鄉鎭各埠來信購買定期不悞本店爲歡迎主顧起見特將染價額外輕減每件減價一毛此次又在京津招聘名師十數餘名加工細做惟恐未週知謹此聲名

大連市奧町二十四番地龍口銀行對門

萬彩泉謹啓

啓者本號開辦十有餘載誠蒙各界惠顧無任感激且夫綠衣黃裳章身之具自古已然況處二十紀世浮華日增五彩彰施是以本號不惜重資特由上海京津聘到著名技師專染綾羅綢緞零整布疋原有深色能退淺能退白一切雜色能合時式任君擇選能合雅意專洗男女粗細皮襖禮帽整舊如新共設生意三處技師店員五六十名外選優等染料加工精做此次敝號欲圖事業永遠計堅持信用爲本特登報章謹此聲明

本店小崗子福得街十五番地
第一支店大連市內羽後町六番地
第二支店沙河口第二區七十番地

金玉彩 啓

墨水界之大王

色澤鮮美　物美價廉

▲事務用　▲家庭用　▲萬年筆用　▲圖書用

太陽牌墨水

愛用　◎南滿洲株式會社　◎四洮鐵路公司　◎各地學堂　◎各官署公司

現擬擴張銷路如有願代售者以小資本而能得多利

大連市外沙河口第二區百〇一號地
太陽墨水公司
振替口座大連二八〇九
電話沙河口五三番

敬啓者敝號開設在連十有餘載製造西洋家具室內裝飾各樣時式無不俱全久蒙各界歡迎今爲擴充營業開拓範圍起見今由各埠自運上等材料敝號不惜重資特請名師專門製造各式理髮屋用理髮椅子紅線絨墊並各色羊皮墊子惟此椅子分爲四號以及各樣鏡架彫刻花草精益求精物美價廉以迎各界諸君倘蒙惠顧請駕臨敝號定做不悞主顧恐未週知特此聲明

本店 大連市愛宕町八十二號地ノ一
支店 大連市伏見台十八區八號地

西洋家具 室內裝飾 鴻興永木器商

歐米各種寫眞機 同寫眞藥品 並材料一式 貿易雜貨

直輸入 谷崎商會

大連市浪速町三丁目二〇
電話五〇三三番
振替口座(大連)三〇四番

大連新聞

公議會長之難產
選舉期改爲今日
昨日開會只議議董問題
會長一席當選人物已可預測

大連華商公議會。全部議董。已於十四日選出。十五日上午十時特召集議董會議。討論選舉會長事宜。有雙聚福代表陳某。提議此次當選之議董。傅立魚氏。原系大中印書館經理。現在雖爲會員之一。寔已辭去大中印書館職務云。要求將傅氏議董取消。當經衆人討論。傅氏究否辭職。應電詢大中印書館。方爲合法。當即電知大中印書館。令其以書面報告。大中書館尚無報告。傅氏適已到會。知此情形。且聞有主以商法改決者。當即衆聲明。本人並不欲爲議董。此次被選。純係出於會員意思。會員既選舉我。今日又有異議。且有謂以法律改決者。我本不欲幹。何須出此若謂法律解決。據大中印書館報告云云。電話何能作爲憑證。況會員名單。係由公議會所印刷是公議會既將本人認爲會員。會員復將本人舉爲議董。全爲公議會及會員之行爲。本人無責任云云。經衆調停謂傅氏爲本會議董固爲同人歡迎不置。可於選舉後會長再行討論傅氏之問題云。傅氏當即宣稱。於會長選舉後。自有詳情向大家報告云云此事即告一段落。又王子敬張仁堂兩氏得票相同。以抽籤決之。王子敬當選。適議董中有任召南君辭職。即以張仁堂補充云。本日開會因討論他種問題時間過久。至下午五時閉會會長選舉遂延期至十六日舉行繼任會長人物現在觀測各方面情形又據華商有力者之談話云此次會長問題。以當選議董之人數觀之。山東派實居多數。李子明氏頗有當選之望吾人對公議會。但願其產出一確能辦事之會長。固不問其何黨何派。所望議董諸君。本公正之主張。勿徇私見。而勇於任事者。既被選出。亦萬勿一再推辭。庶公議會之前途。乃有望也。十五日記者特因此查訪華商中之要人數名。則張德純氏呼聲又最高。此外張敬漁。邵嶺亭。龐睦堂。劉仙洲。遲子祥。諸氏亦有呼聲觀此情形。是公議會之總理一席當不出張德純李子明二氏之外。協理兩席。張邵劉等諸人。皆有希望也。但張敬演氏已自北京來函謂彼果當選。決不就職云云。是公議會長問題。將來尚不知可以痛快決定否也。

擴張市之範圍
沙河口聖德街及譚家屯將均編入市內
村井市長談

大連市會議員中之小野木。出原傅立漁三氏。因爲移居市外。已失其議員之資格。前已自行提出辭職。究其原因。實爲譚家屯聖德街沙河口現在尚未歸入大連市內之故。是以該三氏才無議員之資格云。然均爲素負人望之人大連市制。將改與日本內地市制同樣。關東廳亦深盼望能以實現。開將乘此機會。將沙河口歸大連市內。聖德街譚家屯亦行編入市內。議員亦由該地方之代表者出爲選舉。即雖由市內移入譚家屯聖德街居住者。亦不能失去議員之資格。及選舉權。而曩日希望與市內合倂之諸員。此回或可達到目的云。

奉天公學堂學生來連旅行之撮影

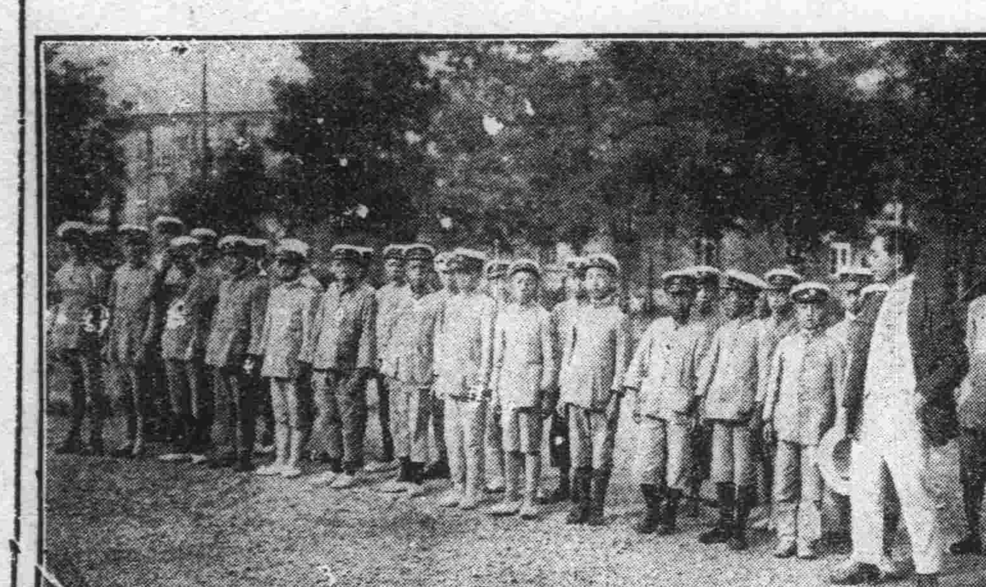

交部調查水火保險

交通部現因調查海上保險情形。曾咨請農商部。檢送華商水火保險公司註冊章程。並成績表等項以備參考。今將咨文。錄之於下爲咨行事。查海上保險。與輪船公司雇用華人。當充商船職員。均有重要之關係。近年華商所組織保險營業。已有金星華興及聯保水火保險等公司。事關船舶保安。於各該公司組織情形。自應詳加考核。相應函達貴部。請飭將各公司之註冊章程。並最近所保船舶成績表各一分。檢送過部以備參考。至紉公誼。此咨（中華民國十二年五月二十九日）

大連海關援例閉廳

大連海關。仍照恒例。因十八日正當陰歷五月五日端陽節閉廳一日云。

碼頭豆油混保槽與
滿鐵當局之辯明
絕非無用之廢物也

豆油混合保管問題。尚屬滿鐵當局與民間公司商量中。不知何時實行。滿鐵公司業已釀出六萬元設置油槽。自客月十五日起用之以爲應急設備。然恐間所傳。積込料每噸金一元三角爲過貴也有酷評者謂爲無用之長物。關此風說。海運課吉富參事曰。三井洋行。鈴木商店及日清油房各有油槽或油車。似無需要滿鐵油槽。惟不有之其他出口業者皆歡迎。該油槽非混保用專用積込者也。將來實行豆油混保時。充當寺兒溝之三井油槽現係交涉中。至於料金。每噸（以四十才爲一噸。約當三樽三分）六角。另外要設備費及注油管費三角四分。通算一圓三角。照之鈴木。三菱。湯淺等之積込代四角乃至八角尚不爲貴。若用三菱之運油台時。總要一圓三角八分也。使用碼頭時有左開四項利益云。

一、一點鐘積込一百噸（前不過四十五噸乃至六十七噸）

二、運搬豆油、同時能移運煤。

三、絕無阻塞岸壁鐵路。

四。雨天尚能作業。

傳喜鳳拐案
全部引渡天津
聞陳副官業己押送人犯回津

十二日天津保安隊副官陳國安氏來連向大連警務署交涉。請求引渡略拐宿犯之傅喜鳳。因其奸夫郭煥章。交涉結果聞與大連警務署當局。於十三日即將傅喜鳳等及其假女既下爲妓之蓮卿。蓮芬蓮茹。蓮順。及在幼稚。之蓮菊蓮花等。均交於陳副官矣。陳以事局重大。於當日午後三時出帆之船。即時返津矣。

煤礦經理來連

直隸省阜新縣新煤礦商。大新公司經理劉海軒氏，爲經營該公司大連分店。及辦理該煤礦某々之交涉。於月之十日由奉來連。己將公私辦理完畢。將於十二日夜急行車返奉云。據劉云。該大新公司。於去年由周圭章氏（上海人）發現煤礦。領有開採許可周氏乃與日本人某合辦。探驗煤質。與奉天省撫順縣千金寨之煤炭一樣。礦區周圍約有六十方里目下正在運籌安設機器。籌謀開採之時。並聞該公司之日本人。己將其消路完全辦好。想該公司之前途。定大有希望云。

家庭冷淡
致使妻子自盡
概因其妻懷孕過早爲夫察覺而厭世自殺

大連市寺兒溝鈴木油房宿舍第八棟第二號。居住該油房之傭人增原喜相治者。在二月前。曾娶上田伊勢子（年二十四歲）爲妻。結婚月餘。頗稱和睦。突於十五日午前九時三十分前後。伊勢子吞食石炭酸二十五瓦自盡。增原某係每日命使役至家中携取午飯。是日十一時許。由其家中取來時增原某開觀。內有書信一封。當時狐疑。拆而觀之。遺書略云己受君久日之優遇。大恩今已難報。今妾已就死途。請君赦妾之罪爲幸。妾草陰之下。亦視君將來之幸福。伊勢子淚叩增原某讀畢遺書。始知爲其妻之遺書也。當時未遑午餐。奔至家中。上田伊勢子。已死去多時矣後經相生町。滿鐵公醫協屋次郎之檢驗。決係服石炭酸所毒死者聞其原因概係增原某與上田伊勢子結離後僅二月有餘。而伊勢子已懷孕三閱月矣。事曾露於增原某之前。故近來增原某甚藐視伊勢子。加以虐待。其妻不堪其苦故爾自盡云。

小崗如許妓女
領有許可証者
不過二百零三名而已

西崗子遊廓妓女未有許可證者。非常之多。自小崗子警署昇格以來。對於娼妓之無許可證者。嚴行取締。至本年三月末。已增至一百六十餘名。自三月以後。小崗子警務署嚴厲調查至五月末。已達至二百零三名。近來據知遊廓之底細者。謂警署不欲追求無許可證之娼妓則已。苟欲追求則可立出條律。限定期限。一律領取如過期不領。一經查出。則將無許可證之妓女。停止營業。通知妓女家族。一文不給。令其領回原籍。倘無家族時。則可寄留於公共之宏濟善堂內。然後爲之擇相當之配偶。如斯勵行。何用秘密調查。更據某社會事業之有力者。謂苟妓館之妓女無許可證。一旦爲館主虐待。因之斃命。外人無從知曉。含寃而死者。終不瞑目矣。即已有許可證之妓。亦應有像片在警署保存。否則一旦妓女含寃而死。警吏前往調查。則恐以他妓頂替云。所望極嚴威的警署。對這個地方。應多加些注意。才是。

拘留犯人減少
果能刑措不用乎

小崗子警務署之拘留場。時有人滿之患。近來自該署昇格以來。署員增加。所以地面較前清靜。罪犯人等。亦因之減少。六月所有之犯人。不過十名。較比去年之犯人數。減少一倍。可見該署之警備。漸次完備矣。六月半月間之犯人。記列於左。

被捕月日	罪名	姓名
六月一日	窃盗	孔憲洪
六月十二日	詐欺	孫業彬
同	匪賊嫌疑	宋長春
同	窃盜	錢金喜
同	同	麻振有
六月十三日	詐欺	鄭延貴
六月十三日	窃盜嫌疑	唐任貴
同	賭博	邢存財
六月十四日	不明	曲元亭
同	窃盜	張興天

小崗警務署
分發殺蠅藥劑
爲愼重夏季衛生起見

每逢夏季炎熱之時。蒼蠅大爲滋生。在各處紛飛。而於人煙稠密及積水糞土狼藉污穢之處。爲尤甚。大連市內猶其次者。惟西崗子各地。其污穢之臭氣。令人臭之欲嘔。西崗街及露天市場。更非常污穢。所以一般毒蠅等。更群聚其處。而毒蠅該污穢地方之繁殖其速。在污穢處之蒼蠅較比清潔地方之蒼蠅。其體上所帶之毒黴。有數百千倍之多。故一般人在夏季炎熱之時。患傳染病者甚多。雖另有不講衛生之緣國。此毒蠅亦其中之重要病根也。而一般鄉下農民。說蒼蠅能吸食各種之毒質。若飯菜等一被蒼蠅吸食。均無毒矣。是誠爲無智識之甚者。查蒼蠅常落在糞土汚穢之地。其羽翼及跟脚兒能不貼帶汚穢之物乎。轉落於食物上。更能不將其所帶之污穢物。移貼於食物上乎。如此觀之。毒蠅之爲害實有不可言喻者。所以一般住民應待特特加注意。而一般小本之飯館所做之食物。不僅爲自己食用荀不潔淨。食其食物者。定受有莫大影響。不可忽略也。近來小崗子警務署當局。有鑑於此。不惜重金。購買若干殺黴劑之洋油乳劑。分配於管內居民。撒於不清潔之地方。能殺害毒蠅。更能毒死一般微生物。今已定出使用之章程。以便任民領取洋油乳劑之後。知其使用功効方法。茲略記於左。

請　大　家　看　！

我們要甕在夏天反對衛生的惡魔！

這惡魔是甚麼呢！他叫蒼蠅！

他是因爲傳　播各種　的病毒還着飲食物而汚染。所以在夏天的工夫。驅除蒼蠅。就是衛生起見頂要緊的事情了

惡　魔！蒼　蠅！

他們很愛聚不乾淨的地方就是濕地。臟水池。攔塵芥地。茅房傍邊。養活牛馬羊豚的地方拋在地下的飲食物。還有甚麼污穢的地方了

惡魔！蒼蠅！衛生的大敵！

他們可怕的甚麼！

在天下就有洋油乳劑

洋油乳劑。是因爲能殺蒼蠅。還他的幻虫。所以撒前開各處。要全滅惡魔的蒼蠅。大家如有要洋油乳劑者。請到各處小衙們要求纔行。

衙們予備好些藥水白給大家。

請　來　請　來

黎總統正式退位

黎大總統。因王承斌等強迫。竟承諾交附印綬。十三日午後十一時半。使劉治州。夏清貽兩秘書。特乘特別火車歸京。兩氏十四日午前四時。將印綬交付國務院秘書長張延諤。黎總統因之停留於中央站十一小時之久。始被許歸邸。然而午前四時二十分。黎氏之火車到東站。直到英租界自邸。因之大總統之職權。自十四日午前四時。高總長攝行。黎黃陂。乃覓正式退位云。（北京特電十五日發）

日本妓女潛逃
從極熱之情夫去矣

大連市逢坂町二十五地常盤樓娼妓竹上光子（年二十四歲）於月之二十四日午後一時許。聲稱赴三田尻樓。一去不返。至午後三時鐘。向三田尻樓詢問。答以並無其人。於斯始知有異。當時報告就近派出所。求爲捕緝。聞竹上光子與其情夫野口某。熱度甚高故爾潛逃云。

土岐總長榮任
大阪府知事
大阪府知事任內務次官

日本內務次官堀田氏因病辭職以來。其繼任人物。久在物色之中今已如左列決定。倘在一兩日中發表云。

大阪府知事　井上孝哉

任內務次官

關東廳事務總長　土岐嘉平

任大阪府知事

此外其他府縣之地方長官當亦有何異動。

大連東拓支店長
安川氏轉勤說

拓會社近更迭本行理事及鮮滿駐在理事。而各地分行長亦將交代連分行長安川和三郎氏有轉任東之說。安川氏駐連已及五年。備大出救濟資金。及關東洲鹽田直營等事。其助力不尠。東拓大連支店開設以來。其借出金達於二千三百萬元之巨額云。

酒商組合開會議

市內愛岩町酒商組合事務所。於昨十四日在該組合樓上。開臨時總會。討論關於稅務課增加稅金事宜。經組合長發表。由全體會員公議。同至稅務課請求。仍照從前所報乾酒加一倍。未知能否允可。并報告東萊居酒店遷居地點。不合組合規章。決議由組合長出名繕寫委任狀。發與該組合法律顧問橋本二郎辯護士。請求由法庭起訴云。

垂涎三千丈之奇病

九州帝國大學附屬醫院。近來發生一奇病患者。入院於第三號內科病棟。受大寺博士之治療全癒退院。患者年四十左右之婦人。由微恙而發生流涎之病。不分晝夜。繼續流出。長無際涯。有所謂垂涎三千丈之勢。嗣經診察。係頤骨與唾液腺發生障碍。病名爲「利斯秀亞林卡拉阿」（譯音）極爲出奇之病云。

石塚東拓總裁來滿

石塚東拓會社總裁。於本月底或下月上旬來滿。視察滿洲金融及事業方面投資狀態。八木新任理事復同道云。

奉天工業生
行將來連實習

奉天城內大西關奉天省立工業學校機械科第五級學生。暑假卒業該校校長孫季喬氏。以機械料若不實習。將來決不能實用。故擬於該級學生出校之前。將全體送至本埠市外滿鐵々工場實習一月以期理論與實在相佐證。而能實用於將來。聞己定日內來連矣。

大連佐世保間
海底電線已修竣矣

大連至佐世保間之海底電線。以有障碍。特特小笠原丸前往修理現在修已畢。業於月之六日歸長崎港矣。據竹田船長給杉野遞信局長之報告云。小笠原丸於五月二十六日由大連出帆。向海底電線有障碍各處前進。共得障碍處三處。當時着手修理。以有種種

人事

劉海軒氏（直隸省阜新縣大與公司經理）　於月之十日由奉來連於十五日夜急行車返奉

薄益三氏（蒙古產業公司總辦）於十五日夜急行車返蒙古

軸路夫駐日大使　於十五日午前十一時發列車返日本矣

尼野軍司令官　赴各處駐防師團視察於十四日夜返旅

篠崎商議書記長　十七日當於出帆之貝加爾丸赴東京

介紹欄

共和樓重新開業　市內淡路町共和樓飯店。開業於民國初年。營業上頗爲不惡。以前該樓主人。爲競爭業務起見。於上月初。將營業暫行休業。並將屋內房間大加修造。並將門面均用磁磚改造洋式。煥然一新。特請俄國大菜技師。專作大菜。定於夏曆五月九日。重新開業。屆時該樓營業上。定有一番起色。前途發達無可限量也。

經濟欄

救濟財界金額
日內公表

懸案日久之救濟滿洲財界資金事由大藏省之預金部。融通約八百萬圓。其外由東拓會社之外資輸入額中。約七八百萬圓。與收回之貸資。決定融通之。於十四日西野次官。同伊集院長官交涉決定之後。即行公表。然而據折衝合計之結果。所定金額。或者另有多少移動之處亦未可知云。

特產商開大會
各商議會提出議案

長春商業會議所。主催之全滿特產商大會。期日已迫。向各方面談會。表示決定不參加。觀其結局。己成爲沿線特產商之會議。出席參加者。爲營口、開原、奉天、等處。其所提出之議案如左

奉天提出之議案

一、大豆豆餅之混合保管。於該發送驛受託後三日。及至五日之後。再由到着驛領取之日數短縮之件。

二、於沿線各驛。預備到着實施之件。並行制定共倉庫用費之件。

三、普通預之現在行實施者。於各驛須急爲實行。並改正共倉庫費之件。

開原提出之議案

一、北滿所產豆餅。須與大連共通混保之辦法。認爲希望之件

二、辦理豆油混合保管。得與北豆餅實施以共通制爲希望之件

營口提出之議案

一、各地特產商組合。須行制定其自制之內規。對於不德義者須行制定一相當制裁之方法。

二、特產商組合聯合會。日本內地在內當許判公正員。以防止其取引之紛糾。且得以對於特產商之不法行爲。講求一相當制裁之道。

三、滿鐵大豆混保規則中改正之件。

四、辦理地方通貨法。爲政府當局希望之件。

錢糧商情

市場之買賣情形。依然如舊。尚呈閑散之狀態行情雖然見有活動騰漲之姿。而市場商買狀況仍然未見十分圓滿。混沌沉悶隱密不開。況如歷年之定理。市場商況。已將入於夏枯之閑散時節。瞻望前途。商場似無好希望。尚可待以時日云。

△然而觀測十四日朝之商況。最可大爲注目者。豆餅之開行爲一圓九十錢。至二圓之譜。比較尚有反撥之意味。而大豆正與豆餅在反對之趨勢。現有異狀之情態。且而日有內地之米。又呈相反綏之勢。在大阪開行時。爲三十六圓八十一錢而豆餅與此極呈反抗之勢。實爲稀有之現象云。

▲錢鈔市場。更爲不振。此蓋因爲端午節在即之關係。錢鈔市場。遂極閑散。幾如休會等不過爲七十二萬圓也。而上海之標金狀態。於十三日。爲三百二十七兩。五十四圓爲三百二十七兩與三百二十七兩二。倫敦紐育亦均同樣。觀測情形將入於混沌之模樣云。

日本實業家之奮起

日華實業協會東京商業會議所。鑑于中國排斥日貨運動之現狀。並對華關係實業家等抱強硬之意思。正熟籌對策。將于十四日開會之全國商業會議所常任委員詳加討議。以便決定具體的方法。（東京專電十五日發）

整理大豆置場

據六月十日之調查。埠頭所存之貨減至二十三萬噸。再以二三年來之好成績觀察之。於本年中。

（以下接第五版）

共和樓中西大菜館
開幕大披露

敬啓者本樓開設在大連淡路町業已多年荷蒙各界惠顧無任感激之至近爲超重時尙報酬顧主起見特將樓房門面仿照西式加工修飾凡院內庭園花欄魚池電燈無不陳設完備各房間內懸掛之匾聯陳設之器皿均皆煥然一新並由京滬等處聘來著名厨師預備京蘇筵席俄美大菜且使役俱各殷勤週到務博顧客之歡心今己整理就序特擇於陰歷五月初九日即陽歷六月二十二日重新開幕望各界諸君倍加惠顧不勝歡迎之至特此謹佈

大連市淡路町二十七番地電話七〇九五

主人林　益三

偵探戀愛小說

社會黑幕 美人地獄

德國也乍特威謝彥女史原著 (四十一)

靈華說。「他的男人當了太醫了。所以把他接來好了」。

春英道。「我正眼睛疼哪」。

靈華說。「實在是砂子的反射的利害。人的眼睛。一定受病的。若是那麼的。可得你先去拜訪人家那夫人去呀。那麼一辦。一定能好些吧。」

靈華說着話。看見別的姑娘的船來了。要走。就和春英分別了。說是春英回到房干。左思右想。很疑靈華的舉動言談。心想一定他是吃醋。正在這個時候兒。伯爵女人來了。說道。「恭喜、恭喜」。

春英說。「甚麼事啊」。

伯爵女人說。「不是你在畫々兒作模範的地方兒。是那兒的。皇上給你照像了麼」。

春英道。「那有甚麼可喜的呢」。

伯爵女人道。「啊。——你還說這話麼。——連打算叫皇上說一句話的人。那都很招評論。很擋怨恨的。……虎日子就到了。我可不知道是那個的班兒了。哈。——嘿」。

春英聽的糊裏糊塗的。道「甚麼事情哪。我一點兒也……」

伯爵女人道。「你還不知道麼。這可也未可知。每月到了虎日子。(卽寅日子)皇上祭廟。許可人民也拜謁。可是那天晚上。得貢獻一個虎女。大概預先有所指定。現在外頭風傳。一聲的都說這回是姑娘你。這豈不是大喜麼」。

春英道。「你別說笑話了。我頂不願意那樣事情。若如果眞是那樣事情。我就一死正好趁着我眼睛還疼的不得了」。

伯爵女人說。「可了不得拉你說的。若是眼睛疼。這有的是醫生啊。寡管治植物的也有三十人專管動物園的。也有四五十人哪。然而今天已經晚了。明天上半天。我一定叫他們來給你瞧々吧。……可是你別老說像小孩子似的那樣兒話了。你想

天子之中。土耳其皇上的眼光最高。若是對了他的眼光。那是如何的榮譽呀。那樣好處。上那兒找去呢。至於金銀財寶。那是用之不盡。取之不竭。將來就是厭煩覺够。也是源々而來。趕到地位。能當皇后。還能當皇太君。那是很潤的了。你好々想一想吧。世界上的女子。都願意有財寶。好地位。還願意有勢力。甚至身體隨便。爲所欲爲。你是打國外來的吧。若不達到目的。不願意罷。寡說甚麼精神的。……甚麼叫精神。……你也很不開通了。巴籬宮內的人們。犯過甚麼樣兒的罪惡。只若聽從皇上話的。那有被科罰的呢。你眞可笑。你把世上的別人看々。外面雖然好。然而內裏實在是罪惡。若講這些事情我比你知道的多呀。你好々想々罷。可是還沒甚麼可想的。無論怎麼說。你反正是恭喜恭喜」。

伯爵女人說完出去就走了。

……………

但說春英心裏。一時也不安。第二天朝晨。遇見在水晶宮傍邊兒坐着的靈華妃子。這時候兒。靈華問言問道。

「嘉札大夫來了麼」。

春英說。「是。——來了。把我眼睛還治療了哪。然而和他一提從前那話。說到底不行。見他夫人一說要求他呢。他就說給見一見到可以。惟獨帮逃走的忙。是不行。說是如若被上頭知道了。不但他夫婦的腦袋沒有。就是連他老人的性命。也怕危險。所以我已經絕了念頭了。但請將你的智慧借給我吧」。

靈華道。「那可困難了。然而最初皇上對於你。是有意呀。是怎麼的啊。得還斟酌斟酌」。

靈華說着話。直拿着他那銷金線的套鞋。把地下的白砂子。刷々的踏着響。

春英說。「怎麼的纔能明白呢」。

靈華說。「這東方人。都迷信的了不得。又是周易啦。又是相面啦。又是斷姓名啦。又是用算盤算啦。又是看墨色啦。或是看手掌。宗宗樣樣的很多。就是這宮裏也有很占勢力的陰陽師。各國的公使們。每逢進宮。都有花很多錢的」。

尙減少至十五萬噸。原來埠頭停滯之貨物。海陸中斷機關。均有一定之時間。平常普通物十五萬噸。乃至二十萬噸之數。然而於三四年前出入貨物之調節。極不自然。由四五十萬噸。達至六十四五萬噸。於動作上。極陷入於困難之狀態。後復在寺兒溝及小崗子。另置一置場。作爲大豆混合保管之地。本年四五月以來。存貨大見減少。現在滯貨之重要品物如左。

大豆九一、八八九噸△高粱一四、四一一噸△豆餅四一、五一四噸△銑鐵五、四三〇噸△石炭三六、一四四噸其他合計二三〇、〇七八噸

編訂海商法典

海商法關係航業甚爲切要。吾國尙無法規。堪資援用。現修訂法律館擬着手編訂。並向交通部徵集資料。彙調查一切。今將交通部致修訂法律館函錄之於下。逕啓者。准函開現正編訂海商法典關於海商材料。聞貴部航政司搜羅甚富。擬派顧問愛斯加拉。前往調查。請卽派員接洽。並見復等因。此事侯查館顧問愛司可拉到部時。本部已派有員司接洽。想應函復貴照。此致。

天津中行營業近況

據六月十一日。天津中國銀行經付公債基金報告。十四日結存。三十七萬二千一百五十三元六角三分。十五日付本乙元。十五日付息二千三百十元另三角四分。今日結存三十六萬九千八百四十二元二角九分。

又同日中國銀行帳目報告。流通券八百十二萬七千另七十九元。現金五百三十七萬四千七百十九元。存放各銀行五百四十三萬九千七百元。抵押品佔價二百三十九萬三百千四六十元。

經濟雜錄

有人說。近來大連日本各銀行的人。都很溫雅。這話是賞讚啊。還是譏刺啊。▲雜錄子不知道。雖然是外面改爲溫雅。似很好內面金融的手腕更要緊。▲哈爾濱取引所。竟因門田吉野兩代議士及赤塚奉天總領事斟酌多年的懸案將解決依之「哈取」股份。自十五日起上場。可喜可賀。▲財界不振的今日。豆信會社增資五倍而爲一千五百萬圓。也許有異議。然觀所謂憲政會的異議七項時。不能不使人驚駭既是日本二大政黨的一。濫說喫醋的話。不可不愼啊。▲錢鈔市場愈近端午節愈不好。十五日早買賣不過是七十二萬圓。所以麼。最高一百〇五圓六 最低一百〇五圓五差的不過是五個銅字兒啊。

商情 (十五日)

商品行市

銘柄	前場受渡日	値段	綿系梱數
扇面	延六末	二三三、五〇	五〇
同	延七末	二三六、〇〇	七五

所成數 百二十五梱

特產行市

先物(早市)

▲大豆

限月	開行	最高	最低	散行
六限	五·七三〇	五·七三〇	五·七〇〇	五·七〇〇
七限	五·七六〇	五·七六〇	五·七四〇	五·七四〇
八限	五·七八〇	五·七八〇	五·七五〇	五·七五〇
九限	五·七三〇	五·七三〇	七·七一〇	五·七一〇

所成數 百七十三車

▲豆餅

限月	開行	最高	最低	散行
六末	一·九八〇	一·九八〇	一·九七五	一·九七五
七限	二·〇一〇	二·〇一〇	一·九七五	一·九八〇
八限	二·〇一〇	二·〇一〇	二·〇〇五	二·〇〇五
九限	二·〇二〇	二·〇二〇	二·〇一五	二·〇一五

所成數 八萬枚

▲豆油

限月	開行	散行	最高	最低
六末	—	—	—	—
七限	一五·八〇	一五·九〇	一五·八〇	一五·八〇
八限	—	—	—	—
九限	—	—	—	—

所成數 三千五百箱

▲高粱

限月	開行	最高	最低	散行
六限	二·六〇〇	二·六一〇	二·六〇〇	二·六一〇
七限	二·六四〇	二·六六〇	二·六四〇	二·六六〇
八限	二·七〇〇	二·七一〇	二·七〇〇	二·七一〇

所成數 四十車

先物(晚市)

▲大豆

限月	開行	散行	最高	最低
六末	五·七〇〇	五·七〇〇	五·六九〇	五·七〇〇
七限	五·七五〇	五·七五〇	五·七三〇	五·七三〇
八限	五·七五〇	五·七五〇	五·七〇〇	五·七四〇
九限	五·七一〇	五·七一〇	五·七〇〇	五·七一〇

所成數 百十九車

▲豆餅

限月	開行	最高	最低	散行
六限	—	—	—	—
六末	一·九六〇	一·九六〇	一·九六〇	一·九六〇
七限	一·九六五	一·九七〇	一·九六〇	一·九六五
八限	二·〇〇〇	二·〇〇五	二·〇〇〇	二·〇〇〇
九限	二·〇一〇	二·〇一五	二·〇一〇	二·〇一五

所成數 九萬三千枚

▲豆油

限月	開行	最高	最低	散行
七限	一五·七五	一五·七五	一五·七五	一五·七五
八限	一五·八〇	一五·八〇	一五·八〇	一五·八〇
九限	—	—	—	—

所成數 一千箱

▲高粱

限月	開行	最高	最低	散行
六限	二·六二〇	二·六二〇	二·六二〇	二·六二〇
七限	二·六六〇	二·六七〇	二·六六〇	二·六六〇
八限	—	—	—	—

所成數 十車

錢鈔行市

先物(早市)

	開行	散行	最高	最低
期近	一〇六·一〇	一〇六·二〇	一〇六·二〇	一〇五·九五
遠期	—	—	—	—

所成數 期近 二百七十九萬圓 遠期 —

現物(早市)

	銀換金	銀換洋	金換洋
開行	一〇五·八〇	一二三·八〇	一〇七·五五
九時	一〇五·八五	一二三·八五	一〇七·五五
十時	一〇五·九〇	一二三·九〇	一〇七·五五
十一時	一〇五·九〇	一二三·九〇	一〇七·五五
十一時半	一〇五·九〇	一二四·〇〇	一〇七·六六

所成數 銀換金 二十萬圓 銀換洋 一萬八千圓

先物(晚市)

	開行	散行	最高	最低
近期	一〇六·一〇	一〇五·八五	一〇六·一〇	一〇五·八〇
遠期	—	—	—	—

所成數 期近 八十萬圓 遠期 —

現物(晚市)

	銀換金	銀換洋	金換洋
二時	一〇六·〇〇	一二三·九〇	一〇七·四五
三時	一〇六·〇〇	一二三·九〇	一〇七·四五

所成數 銀換金 二萬七千圓 銀換洋 一萬二千圓

滙兌行市 (十五日)

倫敦銀塊 三片四分三

海關兩(銀百兩)銀 一〇三圓〇〇

●朝鮮銀行外國滙兌行市

向倫敦電信(一圓)	二志一片一六分七
同 參着賣(同)	二志一片二分一
同 參着買(同)	二志一片四分三
同每三十日買(同)	二志一片一六分一三
同每六十日買(同)	二志一片八分七
同每九十日買(同)	二志一片一六分一五
同每四個月買(同)	二志二片〇分〇
向紐育電信賣(金百圓)	四九弗〇分〇
同 參着賣	四九弗八分一
同 參着買	四九弗四分三
同每三十日買	四九弗八分一
同每六十日買	五〇弗〇分〇
同每九十日買	五〇弗四分一
同每四個月買	五〇弗八分一
●向上海電信滙(按百圓)	一四五圓〇〇

●正金銀行滙兌行市(銀建)

向日本參着賣(銀萬圓)	一〇五圓〇〇
同 電信買(同)	一〇六圓七五
同十五日付買(同)	一〇七圓二五
向上海參着賣(墨銀萬兩)	七一兩一五
同 參着買(圓)	七一兩六五
同 墨銀參着賣(百弗)	一〇一兩七五
同 參着買(同)	一〇〇兩七五
向香港參着賣(香弗)銀	一〇三圓五〇
同十日付買(同)	一〇〇圓二五
向天津參着賣(銀百圓)	六七兩〇〇
同十日付買(同)	六七兩七五
向北洋參着賣(百弗)銀	一〇三圓〇〇
同十日付買(同)	一〇一圓二五
向倫敦電信賣(銀)	二志二片四分三
同 參着賣(同)	二志二片八分七
同三十日付買(同)	二志三片一六分一三
同信用三月付買(同)	二志四片一六分三

●正金銀行滙兌行市(金建)

向倫敦電信賣(一圓)	二志一片一六分七
同 付買(同)	二志一片二分一
同三十日付買(同)	二志一片四分三
信用三月付買(同)	二志一片八分七
同 四個月買(同)	二志一片一六分一五
同 六個月買(同)	二志二片八分三
向美國電信賣(百圓)	四九弗〇分〇
同 參着賣(同)	四九弗八分一
同三十日付買(同)	四九弗四分三
向佛國參着買(百圓)	七法五五
同九十日付買(同)	七法九五
向孟買參着賣(百圓)	[illegible]留四分一
同三十日付(同買)	[illegible]留四分三

大連 啓化書社 廣告

▲古今書籍 ▲各種印刷

本社創設以來十有三載專售古今中外書籍文具學校用品凡有足以裨益社會人心者罔不搜羅具備又以當此實業競爭民智發達之秋印刷一項實爲啓發文明最大利器故特行分設印刷部於小崗子雲集街華東信託會社側添備石版活版各種印刷承印書籍報章股票、仿帖、行單、廣告、票據、信箋、證書、招貼華洋名刺中外帳薄無論大小篇幅各色彩畫無不研究盡善盡美精益求精如蒙 賜顧倍極歡迎

大連市小崗子得勝街七番地 啓化書社營業部(借用電話七四八一番)

大連市小崗子雲集街二番地 啓化書社印刷部(借用電話五九四一番)

三井 海上 火災 運送 保險

明治火災 千代田火災 東京火災

日本火災 神戶海上運送火災 東京海上火災

橫濱火災海上 大正海上火災 共同火災 大阪海上火災

各保險會社代理店

三井洋行

本行保險事務一切迅速懇切辦理如欲附保者電話或信片通知弊行即速派人接洽也

恒興東歐美五金雜貨莊

本號專辦東西雜貨環球出品各省土產罐頭食物京蘇嚮器各種絲竹磁器文具絲毛線襪各種眼鏡宜興窰貨本國磁器化粧品類各種香皂留聲機器五金雜貨顏料油漆孩童玩物新到特別象牙摺扇男女汗衫金銀手表寶石戒指新式火酒洋爐以及男女夏令所需之品無不齊全諸貨繁多不能細載物美價廉零售批發格外克己倘蒙惠顧無任歡迎之至謹此佈告

經理上海振華油漆廠各種鉛油批發

大連市羽前町拾九番地 恒興東雜貨莊謹啓 電話三八三六番

益昌號綢緞雜貨京莊

隆冬已過和風南來靄靄雍雍今則又春光明媚突敝號以擴充營業並報酬惠顧諸君起見特由蘇杭採辦新式綾羅綢緞紗絹等貨凡作春服之用者無不應有儘有至於花粧品物以及男女日用必需之品亦均屬齊全尙望各界諸君倍舊惠顧價值自必格外廉算以副惠顧之雅意恐未週知特此聲明

大連市浪速町 益昌號謹啓

本櫃長電話四七五一番

西崗支店電話七二七九番

CK

航務部 會計部 總務部

敝公司營業分列於左

係經營海運代理輪船事外代客報關裝卸船車轉運貨件(輪船何日開何處下篙另有廣告欄注載)係管理出納事外經營錢鈔取引兌換現洋紙幣滙兌銀兩以及發賣各牌麥粉砂糖洋紙汪白藥扁壽火油等貨

係經管庶務一切及用度外代理滿鐵北往四等火車減價客車票(自四歲以上十二歲以下半票)

以上凡蒙主顧關照事項除面議外以函接洽事宜請書明敝公司某部或以電話交接之事通話時亦請說明某部分而看電話人必照接掛某部盡接相談庶免部分間接有誤會之虞

大連市監部通二丁目七五番地

政記輪船股份有限公司

電話(公司內)總代表五一四〇番 燐寸內五一一八番

文藝

小說

一個學生的希望(八) (韜石)

我看見的很是不少。也實在是我們中國的第一個缺點。我每逢心裏核計。將來我玆是成個無用的人。那倒罷了。果然能以學成致用。在官界上立個腳印兒。我第一先要救濟這些無賴的游民敗類呢。可是我們現在正是青年。求學的好光陰。要理這些社會事。還得幾十年呢。我今天。因爲遇着那些乞丐。我竟或你說了一道兒話。我們從今以後。必要專心求學以爲將來的事實。他表弟聽了這些。心中很是佩服的。低着頭連連的稱是。這時候倆人已竟到了學堂。聽着鈴聲一響。也就上了功課。同着一些學生。跟先生講了三點鐘的功課。仍就是放學歸家去了。却說徐生的姑母。自從兒子玉松。在姑母家中念書和環兒說些閑話。提起來。未免總然不時刻掛在心上。可是每逢想念些。可是因爲兒子求學的意思。也是無可如何。趕巧兒這天晚上。覺得身上不大安帖。晚上的飯也未曾吃。所以環兒自己吃完了飯。伺候他母親也就躺下睡了。到了第二天。早起。環兒穿了衣裳。問他母親說。身上好些了麼。他母親睜了睜眼睛說。我覺得身上難受的不可耐。上禮拜你父親來家說。現在街上的時令病。是很流行。莫非是傳染着啦。又是很惶急的。因而假意的。嘻嘻笑着說。我家裏也未有什麼人來往。怎麼會就得了傳染病嗎。這時環兒。巳竟是十五歲的姑娘聽母這樣的說。心裏很是難過。母親你不要那麼憂悶。我常聽你說過。病若得的急。好的也是容易。難道母親你竟忘了嗎。我想住個三天兩日的。也就好了。又回身看着月份牌兒說。明天是禮拜。五後天是禮拜六。我父親禮拜六的下晌。大概就好來家啦。母親要是好些。那是更强。不然也可以想個法子。請個好醫生看看。也就好了。他母親躺在被窩裏。身上雖然難受。聽他女兒這些話。心中到覺得輕快些。可喜歎女兒的靈敏。說道。大約我是昨天晚上。在外面着風冒了。並不是什麼大病。住些日子就好啦可是我不大愛起來。你去收拾收拾好歹熬點飯吃罷。環兒答應。下地收拾了一回。不大的時候。飯也做好啦。兩手捧個小飯盤兒放在床上。自己看看母親閉着眼睛。又是睡啦。又不好招呼起來。心裏想了一回。母親從昨天晚上到於今還未曾喫飯。所以低下頭貼着母親的枕邊問道。母親哪。你起來喫點飯兒不好嗎。

觀痴心女子一劇的批評 (桐心)

(續前)愛雲凌去白素貞。從容有度。神情尙無可議。特以嗓音不甚尖銳。語意不甚透闢。稍有欠缺。其餘均無庇可指。素貞被其父帶領遊湖審問奸情一段。愛伶做作。恰合劇情是其最出色處王寶奎去蘇文達。顯出一種浮薄少年之狀態。頗合蘇文達之身分惟失之於不甚軒昂。道白缺乏趣味。內無抑揚頓挫之分。是其不足之點。花玉蓉去李氏。雖出場時不多。做作說詞。卻也都過得去。該伶在京津。亦係著名邦子青衣今在大連已久。顧曲者乃以平常視之。所謂見慣則不驚也。又楊四立去白素貞之母。當其夫未歸家時。兒女兒有病。即十分着急。審問其女及碧桃。後聞其夫將女推落水中。驚惶悲痛。與其夫大起衝突。各種情態。實將一位老太 太之慈愛心及祖護女兒之態度表顯切當。四立爲一老名角。亦因在連已久。顧曲者見慣不驚。故不加重視。而四立平時復未免有諷世過甚處。但演此劇時。則又恰到好處。去蘇氏之家人者。頗有精神。點綴其間。引起觀者興趣不少。總觀此劇。扮演者以碧玉花爲出色該伶做作之佳。因惟妙惟肖。而說白之抑揚頓挫。其詞語不啻自出心裁。實爲演舊式新劇不可多得之人材。貴俊卿久已得名伶界且擅文學。富有知識。浪跡江湖愴懷身世。演此等劇。儘可借酒盃以澆塊壘。故其飾店主人。代人出頭告狀。打抱不平。倍覺有聲有色。雖出場時不多。然與碧玉花。同爲演此劇之最有精彩者也。次之則爲愛雲凌。而花玉蓉玉寶奎。楊四立等。雖各有所長各有所短。但演藝時竭盡其力矣余喜聽戲。卻不會評戲。以上所述。不過以普通人眼光。觀察劇情。參以私見而已。非敢以評劇家自居也。不當之點。尚希閱者諒之。

雜錄

甘爲情死(一)

甚矣。千秋萬古。夫惟情之一字欲悟不可悟。追悔無可悔。昏迷難醒。補救無方。其累人之深。害人之烈。有至於此極哉。情關若何其打破。情絲若何其斬斷。心爲情緣所結。身爲情網所纏。人孰無情。同此有情之宇宙。然而世無女媧。情天莫補矣。南潯北柵無疆庵東房玉兒者。有情人也其在髫齡之時。爲無情之父母鬻於尼。拋將兄弟姊妹之情。棄此宗族親戚之情。離卻鄉黨鄰里之情。則生我者誠爲不情。所幸長老多情。鍾其情以相愛。々情所鍾。不啻罔極之恩情。玉兒亦情致纏綿。情懷眞摯。情依々而情戀戀。寄深情於無限。則其用情之處。師若弟時表同情也。無何歲月遷流。春秋屢易。花有情而對我。月有情以照我。茫茫情海情竇初開。俗情豈必盡皆空。世情忽焉而相接。人情不甚相遠。其得語以太上之忘情乎。未免有情。誰能遣此。況乎玉兒本有情人也。情與情以相感召。雖無情者亦將有情。々與情以相激發。情亦必多情。又復花貌清姸。娛我心情者情之豔。柳腰纖細。綰人情緒者情之柔。情短情長。通情索而情文備至。情深情淺。說情話而情性俱和。故雖情好不同而情緣不屬者。亦未有不情爲之動。情爲之移也。時有樂安太史者。家住虞山。情彌敦於桑梓。名馳翰苑。情反寄於江湖。功深映雪之書。情專一而不厭。貪鮮跪泥之婢。情落拓而不羈。鄉情不能忘。山水之情尤所寄。宦情可以淡。服友之情爲最濃。聯袂牽裾。情殷携手。呼儔嘯侶。情篤同舟。此所以與其友作南潯遊而參禪於無疆庵者也。

入字柳

自來興廢等蜉蝣。況是尋常草木儔。賸有乾隆題字在。摩沙碑字使人愁

瀛臺

金碧觚稜殿闕開。綠陰春水擁瀛臺。不堪重問前朝事。野草花深夾路偎。

木化石

漢柏唐松不計年。惟留化石立森然。大夫肝膽擎天地。古色斑斕鐵石堅。

大圓鏡中

假山湖石疊玲瓏。游屐爭穿曉露叢。深鎖朱扉春寂寂。可憐金匱事成空。

卍字廊

卍字闌干卍字廊。紫籐花簇紫雲囊。午陰清處游人憩。室有芝蘭自作芳。

春耦齋 有牡丹園

寶善門前錦作堆。異香浮動牡丹臺。姚黃魏紫年年見。誰是和羹宰相才。

居仁堂

禮門義路此徘徊。上國衣冠濟濟來。流水縈洄淸澈瑩。瑩々寶鏡一函開。

懷仁堂

紫英如蓋拂衣香。(時門道紫丁香二株盛開)大廈千楹歌舞場。當日政餘多樂事。鈞天幾度聽霓裳。

紫光閣

紫光閣外樹葱蘢。殿上來觀古帝容。幸有凌煙圖畫在。不然何處識猶龍。

世界婚姻奇談(二十)

黃陂縣有幼婚之俗。凡小孩初生卽有媒妁來說合。如均允許。則請媒人以酒。謂之呷雀杯。此後卽擇吉日設筵。席散。將男女生年月日。寫於庚帖。各取一紙。以爲憑證。浙江江蘇一帶。女家八字帖。由媒送往男宅。往往潛置竈山上不令人見也。亦有供之家堂中。七日後請星者卜算謂之合婚。如合女。家要求聘金。謂之禮錢。或謂之講財禮。請期俗謂送日。與納采合而爲一。是日備果盒金玉指環等物。又提取財禮若干。爲押帖折定子孫銀等。裝入盒中。命冰人送至女宅女宅全受。回以瓶碗鞋襪菓粟等物。兩家是日喫湯圓。且以分贈親友。富家則高歌讌飲。盡一日之歡焉。

詩壇

公府游園會紀游 詩十首

流水音(張仁甫)

曲池如帶碧潺潺。裙屐紛來消夏灣。(是日立夏)流水空餘天上韵。知音豈易覓人間。

讀者言論 (歡迎投稿 不負文責)

青年宜勤職業

喜逸而惡勞。人之常情也。抑知晏安者。實貧賤之媒介也。勤勞者。乃富貴之基礎也。故人生世上。無論爲士爲農爲工爲商。各有其業。皆宜自勤其職。誠因職業者。衣食住之源也。是故人未有不勤其職。而能自維其生者也。然往々習於流佚。而曠其職。陷於邪僻。而荒其業。則衣食必有不給之虞。即一身亦不免凍餒之患。而仰事俯蓄。更何所賴乎。彼貧窮之人。本無粱粒之儲。而不數年間。竟綽然有餘裕者。亦不憚勤勞。克盡其職之効也。語云。業精於勤荒於嬉。此之謂也。無如富家子弟。率多自由成性。任意放蕩。甚至秦樓楚館。花天酒地。無日不有其足跡。而爲其父兄者。多逾分寵愛。並不稍加訓誡。而不令其修學業。習技藝爲將來之打算也。豈知光陰似箭而日月如梭。青春不再。轉瞬老大而半籌莫展。囊空如洗。悔之晚矣。怨之遲矣。常聞古人遺子黃金。不如教子一經。幸之爲父兄者。共鑒諸。(大連 德潤)

永興鐵工場遷居啓事

本工廠開辦以來已達七載現因生意日見發展工人異常增加所有從前工廠狹小不敷應用今已遷居千代田町假三番地房屋異常寬潤凡各種機器鍋爐碾砣冷氣榨油椿油圈器械等製造精美價格從廉如有購舊油椿者更格外低廉各界紳商諸君如願惠顧或電話訂購或通函照會無任歡迎恐未週知特此僅佈

大連千代田町假三番地 主人 陳文卿謹啓 電話六九八四

本店不惜重資提選頂上材料特請申江京津上等名師採辦南京頭等庫緞呢絨專做各界男女時式靴鞋冬令煖靴無不美麗並且貨高價廉以及洋廣雜貨各種化粧品等應有盡有兼理北京同仁堂虎骨葯酒一切諸貨均不貪厚利而求推廣門市務請駕臨賜顧方知言之不謬也

大連西崗子福德街十一番地即宿舍西隔壁

寶盛隆鞋店 啓

新文化第五期已出版

要目

時事評論……傳西河
法律與新文化……趙欣伯
馬爾塞斯人口論批評……朱枕薪
最近心理學運動……鑄秋
馬克斯經濟史觀……枕梅
考試制度與選舉……葉楚傖
二性間的鴻溝……朱枕薪
從臨城慘劇證明化兵爲工的必要……鏡亞
學生應否加入政黨……何世楨
由經濟的證明俄國之現狀……黎明
其餘小說雜俎項目繁多不及備載

定價(每月一冊現大洋參角 小洋參毛五分)(全年十二冊現大洋參元 小洋參元五角)

大連市外嶺前屯文化台 發行所 新文化社

大連市浪速町 總經售處 大中印書館

太元樓菜店啓事

敬啓者本樓擇於五月初九日開業爲歡迎客商並注重衞生起見不惜重資賃妥三層樓房四十餘間走台寬潤上有平台陳列奇花異草諸麗壯觀誠一樂地屋內特別淸雅器皿異常淸潔煥然一新特聘著名廚師主司烹調京蘇筵席隨時便酌拔選堂役務期慇懃周到以博顧客曷勝翹盼歡迎之至特此謹啓

大連市小崗子西崗街十番地 主人 韓連泰 電話三二七四番

丸大株式店啓事

敬啓者本店爲開發股票風氣便利華商交易起見特由小崗子支店設立華商部聘任王友仁爲主任專以代客買賣各種期現股票以及債券房產土地電話等項買賣迅速帳用從廉倘家不棄辱承委辦請當面接洽或由電話囑託無任歡迎之至恐未週知謹此廣佈

大連市山縣通 丸大株式店

西崗東街一番地小崗子支店華商部 主任 王友仁謹啓 電話七三六七番

敬啓者本園開辦十有餘載荷蒙各界光顧無任銘感現值夏期將近對於衞生倍加留意本園爲注重衞生起見特由北地購到肥美羔羊兼山珍海味猪羊兩便又由京滬聘來著名廚師主司烹調預備京蘇筵席隨時便酌特等套菜選顧使役務期慇懃周到以博顧客之歡心伏希紳商各界諸君倍加意顧曷勝翹盼歡迎之至特此謹啓

大連奧町一丁目四十五番地 東昇園 電話三三三六番

擇於四月十七日開張 西崗子得勝街八番地 東昇園支店 呼出電話七四八一番

新添大菜廣告

敬啓者敝菜店開業以來備受中日各界諸君垂顧不勝感謝之至今因便利顧客競爭營業起見特添西洋大菜廚師係前大連飯店大菜廚師於夏曆三月十六日開賣務望各界諸君不棄惠愛倍舊惠顧敝店不勝歡迎之至恐未週知特此佈告

大連市羽前町七番地 聚仙樓飯店謹啓 電話七三七一番

大東酒家(和記) 中外菜店啓事

敬啓者敝菜店營業多年荷蒙各界光顧無任感激玆特重新改組擇於舊歷三月十八日開張仍就地址三層樓房內外重新修理油漆煥然一新非惟淸雅且較前另有可觀並由京滬聘來著名廚師主司烹調預備京蘇筵席西洋大菜以及鷄素燒遂意便酌使役慇懃周到以博顧客之歡心伏乞 紳商各界諸君倍加惠顧則敝不勝翹盼無任歡迎之至特此謹啓

大連市浪速町ㄡ區三十二番地 電話五四六六番 主人 初洪三

奉天城裏鼓樓南路西 蘇生堂藥房內

收買古錢

滿洲古錢研究會 電話六十三番

欲索回信請附郵票

宏仁醫院

內外科、花柳科、小兒科、婦人科、眼科、六〇六注射、

院長 劉景仁

大連市外沙河口三區四十九號地

橫濱正金銀行

資本金一億萬元 積立金六千五百萬元 本店(橫濱) 大連支店

代表電話長三一六一番 宿直專用電話六〇一五番 海關稅取扱所電話四七六二番

支店 東京、大阪、神戶、下關、倫敦、苗昂、紐約、舊金山、夏威、羅付、布哇、悉德尼、新家坡、額爾車達、孟買、蘭貢、香港、上海、厦門、青島、濟南、天津、北京、牛莊、西貢、桑港、奉天、海參威、巴達比雅、開原、長春、哈爾濱、馬尼拉、蘇諸斯、愛列斯、斯拉巴羅、遼德郎、亞奈羅、名古屋、

株式會社 遼東銀行

資本金三百萬圓 公積金六十三萬七千圓 營業一般銀行業務並辦理依分期償還之方法勸業資金放貸

大連市大山通九番地 電話長六三三番 一〇六七番 三七四四番 振替大連一六九一番

支店所在地 小崗子、金州、普蘭店、瓦房店、皮子窩、 通匯處 日本、朝鮮、滿洲各樞要商埠

中日合辦株式會社 龍口銀行

資本金壹千五百四十萬圓 大連浪速町二十號地

關東州地方費現金取扱 大連市金庫事務取扱 電話(代表番號七一五一番)(宿直用五七三六番)(公衆用三三二八番) 振替貯金口座一五五八番

支店及出張所 龍口、旅順、青島、哈爾濱、公主嶺、鞍山、安東、松樹、瓦房店、市內盤城町派出所

各匯兌處 日本內地、及臺灣、朝鮮、滿洲、內地各市、均可通滙、一般銀行、業務、迅速辦理並十分克已

朝鮮銀行

資本金八千萬圓 本店(朝鮮京城南大門通) 拂込濟資本金五千萬圓 振替貯金口座 積立金壹千七百九拾萬圓 店(京城三三三番) 預金、貸出、割引、海外諸爲替、地金銀賣買其他一般銀行業務並、於朝鮮、滿洲及亞港取扱日本銀行代理店事務

總裁美濃部俊吉 電話八一〇一番

支店出張所 內地 東京、大阪、神戶、下關、 朝鮮 釜山、木浦、清津、仁川、平壤、鎭南浦、元山、群山、會寧、 滿洲 大連、旅順、營口、遼陽、奉天、奉天新市街、鐵嶺、開原、四平街、鄭家屯、長春、吉林、安東縣、龍井村、哈爾濱、傅家甸、 支那 上海、青島、天津、濟南、 露領 浦潮、斯德、亞港、 米國 紐約 倫敦、巴里其他內外樞要地皆有取引所

株式會社 教育銀行

大連市監部通 電話(五七七一番)(五四八二番)

▲爲一般銀行業務迅速便利起見每日午後四時止辦理一切事務 此告

幹線 車表
△往南車
大連 金州 瓦房店 熊岳城 大石橋 營口 蘇家屯 奉天 長春 旅順 撫順

小說

哀情小說 **惡姻緣**（二十六）（蕉農）

第四回　窮途人屑遭白眼　薄命女重入青樓

將行李搬至站。外雇了一輛轎車。女眷們坐了。自己在後跟隨。望大西關月窩胡同而來。車行一點多鐘。纔到了月窩胡同。趙老實找了半日。方見一座鸚哥上架小門門。樓牌上寫着孫俊卿三個字。老實急忙上前敲門。只聽裏面一個婦人問道。找誰呀。老實應道我找我表弟孫俊卿。他在家嗎。裏面又問道。你是那的。老實道。我們是遠處投親。從天津來的。話剛說完。只聽呀的一聲。小門開處。走出一個婦人來。年約四十多歲。滿臉濃抹脂粉。三角眼。掃帚眉。薄片蛤嘴。含着一根雪茄煙。將老實看了一眼。因問道。你從天津來。那後面車上。男々女々一大羣。是那來的。老實道。那都是我的家眷。同我一起來的。祗見那婦人大模大樣的問道。你合孫俊卿係親嗎。領着一大羣人是往那去呢。老實聽了。明知這些話。有點不投機。然勢出無奈只得老着臉皮。將在營埠一切事

件。說了一遍。又說現在無處投奔。所以投奔到這裡來。俗語的好。親顧親顧。無親不顧。况我與表弟孫俊。不但是至親。而且從小在一塊讀書。就不分彼此。合親兄弟一樣。今日在急難之中所以投奔府上來。略住幾日。再作打算。誰知老實說了一大篇好話。那婦人只粧莫聽見一般。慢條斯文的答道。你就不說。我也早聽見當家的說過。他的外祖母家。有怎一位表兄。時常還念誦過。但不怕大哥見笑。我們這貧寒人家。僅々住着兩間房子。還是租人家的。今日大哥帶了全家這些人來。實在無處安置。這也是心有餘力不足的事兒。大哥千萬別怪。說罷。將門掩上。佯常回去了。老實此時好像冷水澆背進退兩難。呆了半晌。只得轉身回來。意欲向他妻子告訴。再作商量。孰料一回頭。早見他表弟孫俊卿。從那邊來了。老實此時如在九幽地獄。接見救苦救難的觀世音一般。不禁喜出望外。緊走幾步。迎着孫俊卿。作了一揖孫俊卿擡頭一看。雖然相別多年但從小弟兄。如何不認得呢。忙問道。大哥你是從那兒來的。老實眼圈一紅。遂說道。愚兄現在是落難的人了。率領你嫂子。合一家人兒。全投靠賢弟來了。俊卿接口道。大哥。你我至親。同一家人一樣。何必過謙呢。大嫂現在那裏。老實指道。那車上坐的就是他。俊卿忙走上幾步。到在車前問了嫂子好。小翠姊弟們也忙問叔々好。那孫俊卿急忙將門。推開招呼道。老趙家大哥大嫂來了。你快出來見見。一面又讓小翠母女下車。一面又帮着卸行李。他妻子聽見丈夫呼喚。滿心不願意。只得勉强迎出來。走至院心。見了小翠母親。也問了一聲嫂子好。小翠姊妹們。也忙問嬸子好。只見那秋鴻應了。一聲。一面走着。一面口中咕噥道統共兩間鴿窩。還是租人家的。我看你留着這一大羣人。往那裡安插。再說少米缺柴的。這一群人。可吃用甚麼呢。我看你這大肚漢。能裝扮幾天。不露馬脚。他丈夫雖然略々聽了幾句。仍裝沒聽見。只管帮着趙家搬運行李倒也十分親熱。至於趙家夫婦。聽見這個話。更是刺耳推心。然不能插嘴。只得忍隱受之而已。移時行李卸完。老實開發了車錢孫俊卿忙把趙姓一家人。讓至屋中。老實進屋。台頭一看。果然屋宇窄狹。無法安插。老實因向孫俊卿道。賢弟這屋內。果然不甚寬濶。恐兄家口又太多。這可如何是好。那孫俊卿慨說道。大哥只管放心。千萬不要着急。兄弟自有安置。這屋靠北墻。再安上一張牀。你合大嫂。帶領兩箇姪女。就可以住下了。

法律

爭買旅產之糾葛

吾村有劉姓者。貨其產於同村楊某。經人立券後。有劉姓之族人素與劉有隙。出而干涉。要求贖留。故相爲難。劉姓欲廢前券。而楊某又不允。相與質於余。余不能決。特祈貴報以賜敎焉。（村長）

買賣乃社會上之常事。在法律上規定。僅由當事者雙方之同意。契約即爲成立。他人並無干涉之餘地。即如互相爭購而賣主無論售與何人。儘有自由意思。再如所給之價錢上。雖有多少之分。而賣主售與給價錢少之買主而不售與給價錢多之買主。亦可聽其自便。蓋係自己物。自己當然有權處分也。况其內幕中。因其他原故。有不得不如此者。俗所謂一半人情一半錢。即此例也。然而他人爭購。雖倍加價錢。吾想賣主亦不能售與之也。此猶依未訂契約時言之。若就已訂契約時言之。因維持契約之信用。則更加一層關係。賣主尤不能悔噬前言。而售與之也。君之所問。與此情形。雖稍有異同。然其爲買賣則一。並不因同姓同族之關係。致將以上所述之法律規定。而抹殺之也。但吾猶有問於君者。不知劉姓所賣之產。與其族人之産。是否土木相連。果其相連也。謂爲共有物。如給價同一。自應儘先售與其族人。若不相連。則無論售與何人。族人亦無權干涉也。不過我國的習慣上。常有儘先售與族人之例。然而法律上無此規定也。但習慣上雖儘先售與族人。在未訂契約之先尚可。若此已訂契約之後。族人欲再買回即是破壞契約之信用。法律上所不許者也。賣主劉姓欲廢前約。而買主楊某不允。劉姓欲不廢前約而其族人又故相爲難。實處於進退維谷之地位。足見劉某爲人老實。否則前約既不能廢。而對其族人則未嘗不可說出幾句硬話。無論如何。決不售與。看他又有何法可。吾使今爲息事寧人之計特籌調解之方述如下。契約已成立。固不容反悔。如果婉商買主而買主亦未不必首肯首肯而後解除契約。則其受有損失。即應賠償。雖無損失亦應與以慰藉金。（就其原價加幾成以返還之）此欵應歸其爭買之族人負擔之。

發明界

封信機械之新發明

美國人嘉亞路氏。熱心研究十一年間之結果。遂發明一最新式之封信機。將信完全裝入信封之內不用人手封之。置於機械之上。於一時間之內。便可封好四千五百封。其機械恰如人之兩手。任意轉轉動作。然須需用些少電力始能如意轉動云。

▲於一點鐘內。能封信四百五十封。極爲熟練。最快之手。雖十人亦所不及。然而亦非僅可以之封信。即以粘案內廣告。及關於各種問題之意見出。亦可用之粘貼。非常便利。其外尚又做此機另製以專貼罐詰飲食物及商標等之機械。業已發明多種。然均不如封信之機械爲用尤廣。現美國之各大商會銀行。均行爭爲訂購用之云。

▲夫界世各國工業之盛興。逑今已達極點。此蓋隨世界潮流之所趨。而科學因亦益見昌明故也。彼此競巧。各呈其精明奇特之心思。發明各樣珍出物件。以供世人之應用。即可省費時間。且可省人之勞力。效用甚廣。故凡新出一物。競爲購買者。甚形踴躍云。

東洋汽船會社代理店 大連汽船株式會社 代表電話五一九〇番 定期行輪
◎西比利亞丸 ●神戶 橫濱 大連發 七月六日 桑港行
◎西比利亞丸 ●上海香港行 六月十七日
◎波斯丸 ●香港瓜哇 七月十三日
◎汪洋丸 ●瓜哇 新嘉陂 七月二十六日 紐育行
取扱店 丸二商會 電話四二六四・五八八八番
取扱店 宮崎商會 電話五二二一五・五九二五番

大連市加賀町 田中賬房 電話三八一五〇七番 定期行輪
利通號 六月廿一日午後六時 芝罘仁川威海衛行
北平號 月 日午 芝罘
海寧號 芝罘
亞東號 青島
海天號 月 日午後 時 香港
北海號 日 青島

CK 政記輪船公司 代表電話五一四〇番 定期行輪
●開往上海
◎增利 六月二十三日 上海行
◎平洋 六月二十一日 上海行
●開往芝罘
◎永利 六月十四日
◎廣利 六月十五日
◎祥利 十八日
●開往安東
◎成利 月 日後六時 營口行

阿波共同汽船株式會社 大連支店 電話一〇八〇〇八九一番 定期行輪
◎廿一共同丸 六月十九日 芝罘威海仁川行
◎十六共同丸 六月十六日 芝罘青島
◎廿三共同丸 六月十三日 釜山行
◎廿六共同丸 六月 日 群山行
◎亞東號 月 日
承辦聯絡運輸貨物 本埠與山東鐵道及朝鮮鐵道之間
阿波共同汽船會社 大連山縣通七四區七一號 電話五〇〇一・六八九一番

大連汽船株式會社 代表電話五一九〇番 賬房電話二七五番 定期行輪
●開往青島 上海
榊丸 六月十八日正午
長平丸 六月廿二日正午
●開往天津
天潮丸 六月十五日後三時
濟通丸 六月十八日後五時
●開往安東
天潮丸 六月二十一日
●開往龍口
襯平丸 六月十九日午後 往復共旅順寄港
大連汽船株式會社 大連山縣通 電話代表番號四一八五

大阪商船大連支店 電話三〇、三三〇、九四七番 定期行輪
●門司 神戶 大阪行
◎哈爾濱丸 六月二十二日
◎臺中丸 七月十六日
◎貝加爾丸 六月十五日 宇品
◎臺南丸 六月十八日 寄港
◎巴奈馬丸 經由紐育行
◎春光丸 六月三十日
●蘇士經由歐洲行
◎阿穆爾丸 七月四日
●上海 福州 基隆 高雄 直行
◎盛京丸 六月三十日午前
◎湖北丸 七月七日後四時
◎福建丸 六月十七日後四時 未明青島寄港
●香港上海行
阿拉巴馬丸 六月十八日

大連市山縣通 三井洋行 電話代表番號五八番 定期行輪
●開往北美新金山及沙市各埠（經過神戶橫濱等埠）
◎萬田山丸 月 日
◎金剛山丸 七月中旬
◎伊吹山丸 六月二十八日
轉運坡特蘭士之貨物可以承辦所有水脚等項祈照會敝處帳房可也
大連山縣通 三井物產會社 船舶部出張員 代表電話七一〇一
荷物取扱店 大連山縣通 宮崎商會 電話五二二一五・五九二五

日本郵船大連出張所 大連市山縣通 電話二七二一番 定期行輪
●長崎・神戶・大阪行
◎山東丸 六月廿日前十一時
●開往橫濱
◎花咲丸 七月四日
◎相模丸 六月十八日
◎高砂丸 六月二十七日
●牛莊行
◎山東丸 七月 四日
●開往太沽・或天津・牛莊
◎相模丸 七月五日
◎高砂丸 六月十九日
◎花咲丸 六月二十六日
●開往歐洲線
◎敦賀丸 六月廿四日 漢堡行
◎鳥取丸 六月下旬 李浦行
●美國行
◎常盤丸 六月十六日 沙市行
◎前橋丸 六月廿一日 紐育行
以上各輪因天候及其他事宜時行改期
日本郵船代理店代表辦理貨客事宜
監部通 大連市 丸二商會 電話四二六四・五八八八番

東和汽船株式會社 山縣通大連銀行支店對門 電話六三七一番
定期出帆
海寧號 六月十四日 龍口行
興順號 六月十九日 龍口行
定期出帆不誤
東和汽船株式會社

永善舞臺
六月十六日晚演
張松南 雪盃圓
愛雲凌 百花聯姻
花玉蓉 青風亭
（楊四立 小奎英 碧玉花 貴俊卿 程永龍 新來鳳 小金鳳 王海臣）全本楊家將

漂料工業藥料廣告
啓者鄙號爲擴張營業便利工商起見特由日本大阪內地各處新到各種宜於華人工業應用材料無一不備貨美價廉或函購或駕臨鄙號面訂無任歡迎特此聲明茲將工業藥列左
新到各種曹達　製皮革等材料
漂草帽辮子材料　漂各種綢子料
染料繪塗料　代理台灣火酒
大連市盤城町五十七番地
軒記公司 經理張明軒 呼出三〇五二番

藥種賣藥商
合名會社 井上誠昌堂
大連市浪速町三丁目 電話七二一六六番

東萊銀行大連支店
本銀行總行開設青島分行上海天津濟南大連其他各大商埠均有特約代理機關辦理商業銀行一切業務所有各種存欵放欵押匯貼現匯兌兌換買賣生金外國貨幣以及代理收付欵項等事無不格外克己交易公平信用昭著倘蒙惠顧極誠歡迎
地址大連市監部通五十番地
電話 經理室五八三八 營業室五八三七 公用三三一四番

金葫蘆牌香煙

一盒金四圓六十錢
一包金四十錢
敝公司趨時代之所尚特用純粹美國巴吉尼亞所產之銘葉精製金葫蘆王香煙氣味芬芳體裁優美較他種煙高出萬萬望祈各界紳商人士時常惠顧敝公司不禁歡迎之至
監部通 東亞煙公司 長電話二七三番

西崗俳優宿舍廣告
邦子 西皮 二黃 時調 大鼓 改良 戲詞 逐意 點唱
于小芬 于小順 黃小榮 黃小蓮 黃福仙 黃福春 黃小寶
王金寶 盧翠鳳 小盧翠 盧銀鳳 劉鳳寶
劉蓮舫 劉巧菱 劉小蓮 黃小喜 李小順 李小春 薛小鳳
本宿舍自創辦俳優以來己經數載幸蒙市面往來之士商惠臨現本所不惜重資將樓房接連寬濶修飾潔麗特由京津芝罘上海等處邀來以上所列頭等歌妓十餘名均色藝雙佳待客周洽每日絲竹管紘樓臺歌舞望祈走馬章臺諸君大鴛光臨方知別有一番繁盛
小崗子福德街十二番
舊有話電一二七三番
新增電話三五一三番

衛生文明日用必需品
双美人牙膏
文明紳士唯一愛用之香牙膏
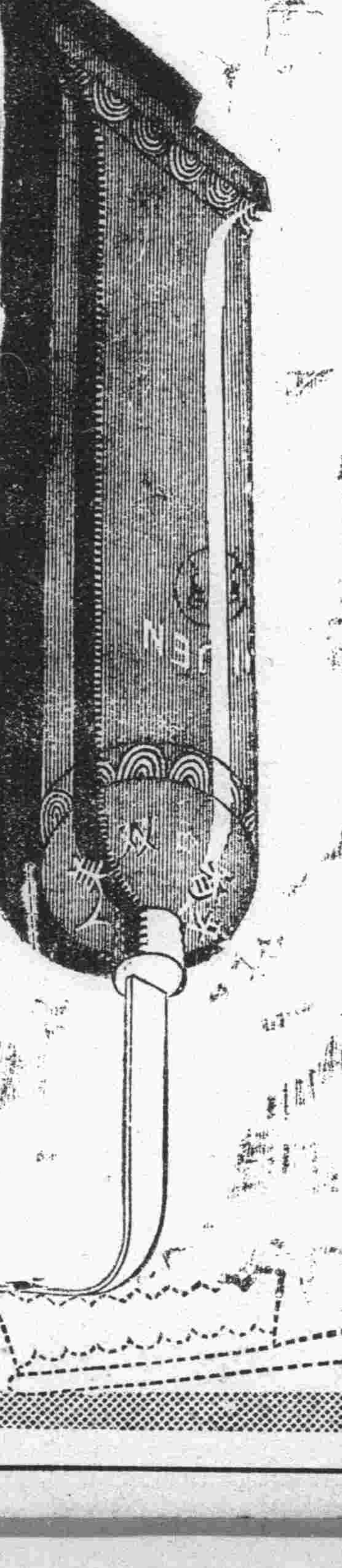
牙科醫學由理想發明世界最優良之双美人牌牙膏錫筒捻出式於衛生便利價廉無不備焉

大連 小崗子宏濟街電話五四六七/六八〇九番
日本赤十字社大連委員支部 救療所
博愛醫院
院主 孟天成
眼科耳鼻咽喉科部主任醫師 陳英
產科婦人科兒科部主任醫師 日冲飛那
花柳病內外科部主任醫師 孟天成

神效 淋濁丸　坤樂膏　萬應 奇效散
救命仙丹
淋濁之症痛苦異常名難有五總皆非由風寒濕熱即由花柳沾毒然諸邪無非乘虛而入耳初得之候若用精良藥品尚能速效否則延年累月精神枯竭子嗣艱難倘累及他症為害尤甚可不甚歟請速服此藥無不奇效每瓶六角
專治婦女經水不調經期不準或先或後或多或少以及白帶白淫腰腿痛疼血淤腹疼四肢癱木週身倦怠五勞七傷一切經症連服月餘定能氣血調和永無經期錯亂之患且有麟種子之效百病不生陳病可除誠女界養生至寶家庭不可決乏之良藥也 每大盒一元六角 小盒八角
此丹最有奇功專治小兒驚風發熱咳嗽吐乳啖喘瘟疹仰目天吊五疳胎毒痞積飲食停水牙關緊閉四肢抽畜一切風火驚悸疑是未明之症但服此丹無不奇驗百發百中誠育兒救命仙丹 每袋定價洋三角
大連西崗永樂街四番地
老德記西棧啓

仁濟醫院
內外科 花柳科
產科 婦人科
小兒科 眼科
醫師 陳章哲
產婆 陳李氏
大連小崗子東關街電車站前
電話六七九九/三〇七九番

大連西崗西街路東 還生堂大藥房 眼科新法
本堂發賣中外名藥。應治男女小兒內科。新久具症。積年病根。嬰兒減半。外科瘰疬疾背乳癤疔毒。據瘟風瘡痔瘡。一切怪瘡洗割取毒。醫療器械。迷急根治。
花柳科救生論
小便破皮下疳腫爛治不得法。必致引起魚口便毒橫痃。背腫。淋濁毒。流毒於內而楊梅而痔瘡四肢筋骨疼痛。久而潮爛，咽喉。流毒染妻。絕嗣。係可痛恨。本堂。絕他巧網。漁利之法門。○。忠告患者。採本堂藥。須留藥樣以防攻擊。締藥為憑。當日保好。定行出根給証明書。不保不犯。早晚隨時。服治一切。不誤公事。
同胞艱難 我不惠利 吾求根愈 言不欺騙

唐堯塔
救生採藥

資本金參百萬圓 積立金參拾六萬七千圓 （全額拂込濟）
大連市軍用地第二區二號地
大連取引所信託株式會社
代表番號電話七一二一番
專務取締役 原田光次郎
取締役支配人 小澤新之輔

內外科 婦人科
眼科 花柳病
設有病室入院隨便
奉天大西邊門外大街路北
西田病院出張診療所
日電話一二八九番

營業 關於銀行一切事務
營業時間 上午九時至十二時 下午十二時至三時
中國銀行大連支店
電話 四三八九 四七九五番

元關東廳法院判官大連法院長
辯護士 從五位 湯淺唯二
事務員 鎌屋憲二
通譯 李源廷
大連南山福順厚南拐西路南（電話三五一二番）
專辦民事刑事訴訟並商業賬目借貸及鄉屯土地不明等事一切糾葛承辯決期迅速

資本總額金一千萬圓
大連市近江町之區三六號地
帝國火災保險株式會社
電話六一九三番 振替口座大連九六〇番
大連支社 代表者 丹羽幸夫
△日本全國農工銀行總裁皆是本公司董事及議員也
△凡房產貨物家器衣服等類均可保險
△日本全國及中國朝鮮各埠皆設有支社代理店

回回 西域樓羊肉館開幕廣告
大連一埠為通商之要區各種營業無不精益求精而飲食店一業尤為競爭時代鄙人有鑑于此特在西崗福德街租妥樓房數十間開設清眞回回羊肉館不但房間非常寬濶而陳設尤極華麗並由京津等處聘來高等廚師調和山珍海味包辦羊肉大菜以及應時小賣家常便飯無不豐滿適口日侍候格外週到今定于陰歷三月二十七日開業各界駕臨一方試知言之不謬也專此佈聞
大連西崗福德街 西域樓羊肉館啓

女子實業學校招生廣告
敬啓者敝公司創自美國已經百餘年矣中外通商大埠創辦分公司數千處遐邇知名所製造機械在家庭用之縫紉極為便利非同他等出品之可比自來滿設立分公司以來向蒙各界諸君及家庭淑女教育界之惠顧無任感佩之至今為發達營業提倡實業起見不惜巨資特設立女子實業學校以為指導女子自行生計並聘請高技女教員一人專門教授校內課程分高等普通兩科入校期間可隨時報名隨時入校如深閨麗質不願出外就學者敝公司另有女校員按日前往教授以資提倡實業至校內簡章請移玉索閱自不難解釋也茲將學校課程時間列左
一、宗旨 造就女子實業人材輔助男子之度日之資
一、學科 分普通高等兩科專做軍警學各界衣帽衛生衣庫高等科專做洋服洋帽西式小孩衣服新式裙子高等軍界各服及種種刺繡等物
一、時間 自午前九時起至午後四時止
一、學費 無論高等普通以初入無料三月以外收雜費金票二圓
一、畢業期間 普通科以二個月為畢業高等科以六個月為畢業
一、利益 學生每日所做衣服等物工資一概歸為學生自行
一、地址 大連市小崗子北久壽街六番地（呼出電話七三六四番）
美國勝家縫紉機器公司謹啓
主人 蕭樹彬 佐伯作龍

拜啓者敝組向以機械及附屬品五金油漆為營業荷蒙各界諸君信任已久矣不勝感激之至竊思凡百工師夫欲善其事者必先利其器利器之品舍精鋼而無他求如斯敝組專赴英德兩國名廠選辦精煉鋒鋼近已運來連在庫以供諸君之用請購而試之如蒙惠顧不拘多少無不竭誠歡迎
大連市山縣通十九號地
合名會社原田組
電話八一一一番

優者常用
完全無缺 不二式謄寫版
原紙 印油 藥水 發賣
大連浪速町大山通路北
文具卸商 天野滿書堂
電話四九九四番

獵銃、手銃、子彈、炸藥、火藥、雷管、照像、機械、材料、

電話 中華一一三六 日本一一四〇番
合資會社 永信號
奉天小西關大街

營業課目
民國軍需品 呢絨 毛毯 一概批發
滿蒙毛織株式會社製品販賣所
滿洲奉天浪速通貳拾參地
合名會社 滿蒙商會
電話 日長六三八番 一三六五番 中一三二六番

天和東綢緞雜貨抄莊
啓者敝號設於前福泰號地址採辦蘇杭綾羅綢緞中外雜貨男女日用必需之品無不齊備並代理萊州麥麵南北滿各牌麵批發零售今擇於陰曆四月拾參日開幕尚望各界諸君惠顧之雅意恐未週知特此謹佈
大連市西崗南同仁街五番地
天和東謹啓
長電話五九一六番

德泰號綢緞京蘇雜貨莊
時值煖風搖曳化日長敝號素抱酬答主顧藉廣招徠之計特向浙杭姑蘇帶定織花素時式鐵機庫緞以及湖縐線春春紗等色光潔無待自誦並由外洋運到各色嗶嘰毛呢新出俄國毯子凡旅行當需之品應俱全批發零售價格分外公道又有代理法國百代公司新式唱機唱片並有奉天萬芝堂各種丸散膏丹並平恒裕堂各種名筆如惠顧無任歡迎也
住所大連奧町三丁目四番地
德泰號紬緞莊主人啓
本號電話 前櫃長五二八二 後櫃七四四五番

宏裕號綢緞雜貨京莊
謹啓者敝號開張以來已經數易星霜矣深荷各界諸君之惠顧是以營業日益發達惟因前在盤城町之店舖狹隘不敷應用又兼該地雖係市內位居西隅與各界諸君之惠顧上料亦不無不便之虞今番為擴張營業起見及各界諸君惠顧便利為心是以最近移於市內浪速町三丁目七十八番地此處以地位言之居大連之中心點與各界諸君惠顧上料無不便之歎近則大加修繕內外煥然一新今已工事告竣內容就緒從新開張照常營業仍望各界諸君倍舊關照依然賜顧則敝號感戴不盡矣茲為披露移居之意各貨無不從廉出售以酬諸界諸君之雅意目下又到新貨不尠色色具備種種皆新價值無不克己尚望各界諸君早早駕臨當知言之不謬矣敬具
大連市浪速町三丁目七十八番地
宏裕號主人王超萬謹啓
長電話四六〇九番

一聲午炮群鐘鳴
謹啓者敝公司開幕以來承中外各界士女殷殷惠顧嘖嘖稱揚感激良深茲因利便主客起見特設修理一部聘請南北技師機學專門運到鐘表材料專為代客修理鐘表及留聲機器學堂風琴其他各種機械一經修後換然如新足滿主客之意並給保單保用限內復修不取分文如有損壞太重必須延長日期則敝公司備有相當代表借用以俾利便主客有各大機關學校工廠住宅鐘表置設必多可以長年保險每月或每節出保險費若干敝公司每逢星期日派人來校對一次自保險後無開壞不准之虞另加修費之弊誠為東省第一之修理家也請來一試便知優劣耳
監部通
南洋手表眼鏡公司啓

元生祥紬緞雜貨莊
啓者本號浪速町舊址時在謀畫建築之間敝暫寓伊勢町德大鐵行前樓向辦蘇杭綢緞及洋廣雜貨批發零售仍舊照前交易客界諸君賜顧者請駕臨敝寓非常歡迎諸貨價格特外從廉以答諸君迂路至敝惠顧之雅意耳特此佈告
伊勢町德大號內
大連元生祥謹啓
長電話六四八六番

△奉天撫順間
滿鐵火車內賣報